



## HANDICAP, UN ACCOMPAGNEMENT SUR-MESURE



**DOSSIER**  
**HANDICAP : DES LIEUX DE**  
**VIE ADAPTÉS**

**À VOTRE SERVICE**  
**AU CŒUR DE L'UNITÉ**  
**D'ÉLITE DU SDIS**

**L'INVITÉE DU MAG**  
**MANON GENEST, UNE**  
**CHAMPIONNE ACCOMPLIE**

# Sommaire

-  **Les cantons à la carte** 4  
L'actualité de nos cantons
-  **À votre service** 10  
Au cœur de l'unité d'élite du SDIS
-  **Mon département bouge** 14  
Retour sur le Salon de l'Agriculture
- 
-  **Dossier** 16  
Handicap : des lieux de vie adaptés
- 
-  **Actu jeunes** 22  
25 stages de danse à gagner
-  **On vous emmène** 24  
Le Train du Bas-Berry
-  **Esprit d'équipe** 26  
Une nouvelle formation de cyclisme
-  **L'invitée du MAG** 30  
Manon Genest, une championne accomplie
-  **Ça bouge dans l'Indre !** 32  
Agenda loisirs / sorties / culture
-  **Made in Indre** 34  
Atelier La Rey
-  **Expression Libre** 35



## Suivez-nous !

Les informations de votre Département se retrouvent également sur les réseaux sociaux et sur notre site internet [indre.fr](http://indre.fr)

MAGAZINE DU DÉPARTEMENT DE L'INDRE  
N°18 — Avril 2022  
Trimestriel

Place de la Victoire et des Alliés  
CS 20639 - 36020 CHÂTEAUX CEDEX  
Tél : 02 54 27 34 36  
E-mail : [dircom36@indre.fr](mailto:dircom36@indre.fr)

**Directeur de publication** : Marc Fleuret, Président du Département de l'Indre

**Rédacteur en chef** : Delphine Raymond, Directrice de Cabinet

**Rédaction** : Mathieu Allmandet, Muriel Bonnefond, Delphine Chevalier-Gontier, Danièle Cigale, Jean-François Lacou, Charly Pirot, Delphine Raymond

**Crédits Photos/ illustrations** : Direction de la communication CD36, Train du Bas Berry SABA, Fenioux Formation 36, P. Hoppenot, Adobe Stock, Centre des Moments Nationaux - Domaine George Sand - Château de Bouges, association « Wheeled World »

**Conception et mise en page** : Mathieu Allmandet (DirCom CD36)

**Impression** : Imprimerie de Compiègne

**Distribution** : Adrexo et La Poste/Médiapost

**Tirage** : 116 150 exemplaires

**Dépôt légal** : à parution - ISSN : 2555-963X

**Parution** : avril 2022



10-31-1668 / Certifié PEFC / Ce produit est issu de forêts gérées durablement et de sources contrôlées. / [pefc-france.org](http://pefc-france.org)





## Un contexte avant tout solidaire

Cette édition de printemps met l'accent sur la solidarité, au cœur d'une actualité internationale et locale, qui démontre tout l'enjeu des actions d'entraide et d'assistance.

Depuis le 24 février, aux côtés du peuple Ukrainien, les collectivités se sont mobilisées pour apporter leur soutien matériel. Elles ont parallèlement travaillé aux côtés des préfetures à l'accueil de celles et ceux qui fuient leur pays en guerre.

Le Département a bien sûr participé à cet élan, en accordant une première subvention à la Croix-Rouge et en finançant le recrutement de trois personnes à la Protection Civile de l'Indre pour transporter les dons recueillis sur l'ensemble de notre territoire. À l'échelle de notre département, je peux témoigner du travail colossal et indispensable de tous les services et des bénévoles des associations mobilisés.

De solidarités humaines, il en sera aussi question dans le dossier du trimestre dédié au handicap. Avec son nouveau schéma départemental, la collectivité a souhaité mettre en œuvre des mesures fortes pour améliorer l'accompagnement et l'information, pour proposer des conditions de vie et d'épanouissement qui répondent aux besoins des personnes en situation de handicap. En établissement spécialisé, en accueil familial ou à domicile, le travail sur l'autonomie et la recherche du lien social reste une priorité.

Au fil des pages et des rubriques, vous découvrirez une actualité dense avec la reprise du calendrier des animations sur l'ensemble du territoire, mais aussi des initiatives du Département, des communes et des associations.

Ce sont autant de réalisations innovantes et d'actions inédites que je vous invite à découvrir dans cette 18<sup>e</sup> édition du Mag36 !

Partageons cette ambition de faire de l'Indre un territoire de savoir-faire et de vivre-ensemble, un département solidaire, une terre d'inspiration au cadre de vie privilégié, qui nous porte vers l'avenir.

**Marc FLEURET,**  
Président du Département de l'Indre

CANTONS D'ARDENTES ET NEUVY-SAINT-SÉPULCHRE

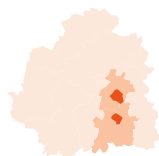

## De nouveaux camions-citernes à Ardentes et Neuvy-Saint-Sépulchre

Les clés des deux nouveaux camions-citernes spécialisés dans la lutte contre les incendies ont été remises le 12 mars aux casernes d'Ardentes et de Neuvy-Saint-Sépulchre.

Ces Camions-Citernes Ruraux Moyens (CCRM) sont conçus spécifiquement pour les feux urbains et en milieu naturel. Ils peuvent transporter une équipe de six personnes et par leur configuration, s'adapter au mieux aux besoins des sapeurs-pompiers.

Les véhicules ont été volontairement mis à disposition des centres d'Ardentes et de Neuvy-Saint-Sépulchre, très sollicités par ce type d'intervention. Le financement des deux engins a été entièrement pris en charge par le Département de l'Indre pour un coût unitaire de 270 000 €.

Prochainement, neuf nouveaux camions seront mis à disposition des centres de l'Indre.



CANTON DE CHÂTEAUROUX

## Les Pousseurs de Bonheur : une initiative de cœur



L'association Les Pousseurs de Bonheur a pour mission de promouvoir la participation de personnes en situation de handicap aux épreuves sportives à l'aide de Joëlettes. Ce sont des systèmes de chaises à porteur, munis d'une roue centrale et tractés par un équipage de 3 à 6 personnes.

L'aventure autour de la Joëlette débute en 2009 entre Pascal Claustrat et Emmanuel Batardière. Tous les deux avaient la volonté de proposer aux jeunes atteints de maladies orphelines un moyen d'évasion autour du sport. Pour E. Batardière, « nous souhaitons que la personne en situation de handicap se sente bien dans la Joëlette et qu'elle prenne du plaisir. C'est très souvent un moment fort en émotion quand les parents nous voient passer avec leur enfant le sourire aux lèvres ». Dans le cadre de cette initiative de l'association Les Pousseurs de Bonheur, le Département finance l'achat d'une nouvelle Joëlette.

Le Conseil départemental soutient régulièrement des associations entreprenantes dans le domaine du handicap. Avec un budget alloué aux associations en augmentation, le Département s'appuie sur des initiatives bénévoles venant ajouter une offre supplémentaire aux compétences de la Collectivité.

CANTON DE BUZANÇAIS



## 1<sup>re</sup> étape du contournement de *Villedieu-sur-Indre*

Très attendue par les habitants de Villedieu-sur-Indre et par les usagers quotidiens, la déviation de la RD 943 est l'un des projets routiers majeurs du Département. Plus de 9 000 véhicules dont 900 poids lourds empruntent quotidiennement cet axe Châteauroux-Tours, dégradant la qualité de vie des habitants et provoquant une insécurité routière croissante.

La déviation destinée aux poids lourds permettra d'améliorer la sécurité pour les usagers de ce secteur et de fluidifier la circulation.

La première étape du chantier a débuté. Elle consiste en l'écrêtement du virage du hameau de Chambon, situé le long de la RD 943 avec la création d'un carrefour de type tourne à gauche au niveau du lieu-dit Le Poyou.

Le coût total de la déviation de Villedieu-sur-Indre est de 25 000 000 €, entièrement financé par le Département de l'Indre.



CANTON DE LA CHÂTRE

## Sécurité : création d'un giratoire à *La Châtre*



Pour marquer l'entrée et la sortie de l'agglomération castraise, un carrefour giratoire compact urbain est en cours de création. Situé à l'intersection de la RD 927 et des rues des Anjoncs et du Moulin à Vent, ce nouvel aménagement permettra de sécuriser les échanges et de modérer les vitesses à l'entrée de la ville.

Lancée en février 2022, cette portion de route accueillant près de 4 000 véhicules par jour devrait être achevée au mois de mai 2022, sous réserve d'aléas techniques et météorologiques.

Ces travaux comprennent l'aménagement de la voirie, une refonte des dépendances, la mise en place de nouvelles signalétiques et différentes plantations qui arriveront à l'automne 2022.

Cette opération, d'une valeur totale de 345 000 € a été financée intégralement par le Département de l'Indre.

### Solidarité Ukraine

En solidarité avec le peuple ukrainien, le Département et les élus du Conseil départemental de l'Indre se sont mobilisés pour répondre aux conséquences humanitaires de l'invasion russe.

Le Président Marc Fleuret et les élus de l'Assemblée départementale ont voté à l'unanimité une première aide exceptionnelle de 50 000 € à la Croix-Rouge française et la prise en charge temporaire des salaires de 3 employés de la Protection Civile de l'Indre chargés de la collecte des matériels destinés à l'Ukraine.

Emblème de la Collectivité, le château Raoul s'illumine chaque soir aux couleurs du drapeau ukrainien. Un acte symbolique en soutien à la population ukrainienne qui témoigne de la solidarité du Département de l'Indre.

CANTON DE LEVROUX

## Des tuiles gravées pour la Porte de Champagne à *Levroux*

Le succès et la foule étaient au rendez-vous lors de l'opération des tuiles de la Porte de Champagne à Levroux !

Alors que le monument est en restauration depuis plusieurs mois, la municipalité a mis sur pied une opération de vente des futures tuiles de la Porte de Champagne, avec comme parrain Stéphane Bern, aux côtés de l'association Levroux Patrimonia et du Conseil municipal des jeunes.

Pour cinq euros, les habitants du département, qui se sont déplacés en nombre, ont pu acquérir une tuile de la nouvelle toiture de la Porte de Champagne et y inscrire leur nom. Selon le maire, Alexis Rousseau-Jouhennet, « *je m'attendais à accueillir du monde, mais cela a dépassé nos espérances, nous avons vendu sur une seule demi-journée environ 650 tuiles et une centaine de ventes ont suivi sur le web. C'est une satisfaction pour nous de pouvoir rassembler les générations autour du patrimoine et surtout, la somme récoltée va nous permettre de financer une partie de l'éclairage de ce bâtiment historique* ».

Le Département de l'Indre qui participe au projet global de restauration est symboliquement propriétaire de sa tuile !



CANTON D'ARGENTON-SUR-CREUSE

## La Bonne Dame d'Argenton *sur Creuse* fait peau neuve !



Installée depuis le 2 juillet 1899 sur le clocher de la toute nouvelle chapelle, la statue de la Vierge, en cuivre rouge doré à la feuille, surplombe la ville d'Argenton-sur-Creuse. Érigée à 17 mètres du sol, haute de 6,5 mètres et pesant environ 3 tonnes, elle sera appelée « la Bonne Dame ».

Protectrice de la cité depuis plus d'un siècle, c'est elle aujourd'hui qui a besoin d'aide : un sablage et un nettoyage des dorures s'imposent et les parties corrodées doivent être traitées puis réparées. Une fois ces opérations terminées, l'application de nouvelles dorures à la feuille d'or lui redonnera son éclat d'antan.

La toiture a subi également de multiples dégradations liées aux temps où des travaux seront entrepris pour garantir son étanchéité.

La ville d'Argenton a lancé un appel aux dons en partenariat avec la Fondation du patrimoine, afin de surmonter le coût important des travaux.

Le Département soutient cette action au titre du Fonds Patrimoine à hauteur de 17 622 €.

CANTON DE LA CHÂTRE

## Le théâtre de la maison George Sand à *Nohant-Vic* dévoile un trésor

Après un an de travaux de restauration consacrés au théâtre de la maison de George Sand, les visiteurs peuvent découvrir un nouveau décor depuis la réouverture de la demeure en février.

Ce changement de décor est un événement exceptionnel car depuis plus d'un siècle, l'ancien décor n'avait jamais été changé !

Un inventaire réalisé en 2018 a permis de recenser des centaines d'éléments de décors parmi les réserves patrimoniales aménagées dans les greniers de la maison ; deux décors ont ainsi pu être reconstitués complètement. L'un représente une forêt et l'autre une serre. C'est finalement ce dernier qui a été retenu pour prendre place dans le théâtre.

Découvrez ce magnifique travail de restauration et plongez au cœur de la pratique théâtrale mise en place par George Sand et ses proches !

### Le saviez-vous ?

Construit à la demande de l'écrivaine, le théâtre, à ne pas confondre avec celui des marionnettes, a accueilli près de 150 pièces entre 1851 et 1863.



CANTON DE LEVROUX

## Le Château de *Bouges-le-Château* retrouve de sa superbe



Après dix-huit mois de travaux et un budget de 3 millions d'euros, les travaux de restauration du Château de Bouges sont terminés. Ce chantier de grande ampleur concerne les façades du château, les rideaux et la chambre des perroquets. Les ferronneries des balcons, cadrans solaires, menuiseries et les iconographies présentes sur les frontons ont été restaurés dans l'esprit du XVIII<sup>e</sup> siècle. Les tailleurs de pierre ont d'ailleurs utilisé les matériaux naturels de l'époque : pierre d'origine, chaux et sable.

Une magnifique restauration à découvrir dès maintenant sur ce site entouré de 82 hectares de parc à l'anglaise et d'un jardin à la française.

Informations pratiques sur [www.chateau-bouges.fr](http://www.chateau-bouges.fr)

### BON PLAN

Avec la carte du **Club des Ambassadeurs de l'Indre**, bénéficiez d'une entrée gratuite en accompagnant un visiteur payant. Le Château de Bouges-le-Château et le Domaine de George Sand à Nohant-Vic font partie des 22 sites partenaires. Demandez gratuitement votre carte sur [indre.fr](http://indre.fr)

CANTON DE LEVROUX

## L'Atelier, nouveau lieu de convivialité à Sainte-Lizaigne !

En 2020, le groupe SOS, leader de l'entrepreneuriat social en Europe, lance l'opération « 1 000 cafés », visant à redynamiser la vie des communes de moins de 3 500 habitants. Pascal Pavrehomme, maire de Sainte-Lizaigne, prend au vol cette belle opportunité et propose la candidature de sa commune, puis rencontre un couple, installé dans le Cher, ayant répondu à cet appel. D'anciens ateliers communaux sont réhabilités et Marie Avril devient gérante du futur bar L'Atelier. Le projet prend forme, l'objectif principal étant d'insuffler un nouveau rythme de vie à la commune en créant un lieu de rencontres et de partages pour et avec la population.

Au final, un bar pouvant accueillir une dizaine de personnes, un espace restauration prévu pour le service du midi (10-12 couverts), une partie épicerie (produits de première nécessité et produits locaux) et un espace Presse-Bouquinerie. Autant d'activités qui tisseront et renforceront, à n'en pas douter, le lien social entre tout un chacun dans cette petite commune rurale de 1 180 habitants.

Le Département de l'Indre a participé à cette belle dynamique, accordant à la commune de Sainte-Lizaigne, dans le cadre du Fonds Départemental d'Aide au Maintien des Activités Commerciales en Zone Rurale, une subvention correspondant à 30 % des travaux de rénovation, soit 48 347 €.



INDRE

## La Rur@linette, premier accueil numérique itinérant de l'Indre



La Rur@linette sillonne le département à la rencontre des habitants pour les accompagner dans leurs démarches administratives et l'apprentissage des outils numériques.

Mis en place par l'association Familles rurales, avec le soutien financier du Département de l'Indre, le dispositif labellisé France Services propose un service de proximité via un camping-car. Le véhicule facilement identifiable se déplace chaque mois dans 18 communes de l'Indre.\*

Les usagers peuvent suivre gratuitement leurs dossiers administratifs (carte d'identité, passeport, carte grise, permis de conduire, allocation logement, liste électorale, recherche d'emploi, dossiers médicaux, ...) avec l'aide de deux conseillers numériques.

Contact : Tél. 07 88 83 29 82 - ruralinette@famillesrurales.org

\* Vicq-Exempt, Neuvy-Pailloux, Pellevoisin, Migny, Badecon-le-Pin, Migné, Saint-Août, Argy, Chouday, Ceaulmont, Pommiers, Arthon, Sougé, Saint-Georges-sur-Arnon, Vigoux, Pruniers, Rosnay, Sacierges-Saint-Martin.





Le Conseil départemental de l'Indre poursuit chaque année ses investissements dans les collèges. Ces aménagements visent à offrir les meilleures conditions d'accueil pour l'ensemble du personnel et des élèves, dans des établissements entretenus, modernisés, répondant aux enjeux environnementaux et inclusifs d'aujourd'hui.

CANTON DE CHATEAUROUX 1

## Inauguration des travaux du collège Romain Rolland de *Déols*

Construit en 1972, le collège Romain Rolland nécessitait d'importants travaux permettant d'améliorer la ventilation et de renforcer les performances thermiques du bâtiment. De plus, son entrée devait être plus visible et accessible aux Personnes à Mobilité Réduite.

Découpés en trois tranches, afin que la vie scolaire puisse se poursuivre au mieux durant la restructuration, les travaux comprenaient la rénovation de l'enveloppe des bâtiments et la réhabilitation de l'accueil de l'établissement.

Le coût global de l'opération s'élève à 2 173 000 €, financé à 55 % par le Département de l'Indre. Avec ces travaux, l'objectif est de réduire considérablement la consommation énergétique du collège.



CANTON DE NEUVY-SAINT-SÉPULCHRE

## Cuisine flambant neuve au collège de *Neuvy-Saint-Sépulchre*



Après 7 mois de travaux, le nouveau restaurant du collège Vincent Rotinat, de Neuvy-Saint-Sépulchre, a ouvert ses portes. Les travaux ont porté sur les aménagements de la zone de production, les réserves et la ligne de self de la demi-pension afin de garantir dans les meilleures conditions la distribution d'environ 300 repas chaque jour.

Pour ces travaux, d'un montant de 985 000 €, le Département de l'Indre a soutenu le projet à hauteur de 620 000 € et fait appel à une dizaine d'entreprises principalement locales.

# SMPM 36, UNE UNITÉ D'ÉLITE DU SDIS !





## Rencontre avec l'unité de Secours en Milieux Périlleux et Montagne de l'Indre

L'unité SMPM 36 (Secours en Milieux Périlleux et Montagne), autrefois nommée GRIMP, permet d'intervenir pour des reconnaissances et des sauvetages dans des milieux naturels et artificiels. Cette unité a été créée pour **opérer lorsque les moyens traditionnels des sapeurs-pompiers s'avèrent insuffisants** ou dont l'emploi serait dangereux en raison de la hauteur ou de la profondeur à laquelle se déroule l'intervention.

Dans l'Indre, le SMPM 36 compte un effectif de **20 agents composé de**

**sapeurs-pompiers professionnels et volontaires** issus des différentes casernes du département et réalisant en moyenne vingt sorties par an. Une majeure partie de ces interventions concerne le secours à la personne, et plus particulièrement l'évacuation des personnes de forte corpulence amenant à une extraction via l'extérieur de leur habitation.

Cet entraînement était réalisé à Argy au sein de l'entreprise Villemont, spécialisée dans la collecte et la mise sur le marché de grains. Pour le colonel Bourdin, « cette structure métallique offre de

bonnes conditions pour s'entraîner. On ne recherche pas vraiment de la hauteur, mais plutôt de la complexité, avec des parties exiguës où l'extraction de la personne demande certaines techniques précises. Cela nous permet de **répéter nos gammes pour être prêts** lors d'une intervention en situation réelle. »



### L'information utile

#### LE SDIS 36 RECRUTE

Vous aussi, rejoignez les sapeurs-pompiers volontaires de l'Indre :

toutes les informations sur [www.sdis36.org](http://www.sdis36.org)



# indre-emploi.fr

Plus qu'un emploi,  
un projet de vie

Candidat,  
Donnez un sens  
100% INDRÉ  
à votre carrière



© Thierry Vincent et Corentin Azamoun

## UN ESPACE CANDIDAT



**100% DE CHANCE**  
de trouver votre emploi dans l'Indre

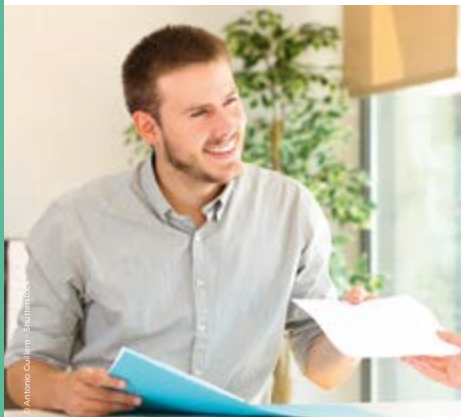

Antoine Couffin - Agence

indre-emploi.fr

- ✓ Créez votre compte
- ✓ Accédez à plus de 3000 offres d'emploi
- ✓ Déposez votre CV
- ✓ Utilisez le CV Catcher\* et trouvez les offres adaptées à votre profil \*Outil d'analyse de votre CV
- ✓ Accédez à un annuaire d'entreprises
- ✓ Suivez l'actualité de nos entreprises et des filières qui recrutent



TRAVAILLER  
DANS L'INDRE



**Des vies pro et perso**  
100% ÉQUILIBRÉES DANS L'INDRE

- ✓ Au cœur de la France, loin de rien près de tout (2h de Paris en train, 3h de la montagne, 3h de la mer...)
- ✓ Travaillez à moins de 10 minutes de votre domicile
- ✓ Accédez à la propriété pour moins de 1000€/m<sup>2</sup>
- ✓ Profitez du temps pour faire du sport, accéder à la culture, jouer avec vos enfants...
- ✓ Goûtez aux grands espaces naturels pour vous balader, respirer...



© iStock

## DÉMARRER UNE NOUVELLE VIE !



**Une installation dans l'Indre**  
100% SEREINE

L'Agence d'Attractivité de l'Indre vous accompagne **gratuitement** à chacune des étapes de votre installation dans le département.

- ✓ Recherche de logement
- ✓ Emploi du conjoint
- ✓ Scolarisation des enfants
- ✓ Accès aux activités sportives et culturelles
- ✓ Et bien d'autres services...

[attractivite@indreberry.fr](mailto:attractivite@indreberry.fr)  
02 54 07 36 36



© Thierry Vincent

ACTU AGENCE D'ATTRACTIVITÉ DE L'INDRE



© Adobe Stock

### LEVER LES FREINS POUR RECRUTER DANS L'INDRE



**100% UNIQUE**  
pour attirer votre futur collaborateur

- ✓ Un site imaginé et dédié pour les entreprises et institutions de l'Indre
- ✓ Attirez des candidats non résidents dans l'Indre
- ✓ Donnez envie à vos futurs collaborateurs de s'installer dans l'Indre
- ✓ Profitez d'un agrégateur de tous les sites qui proposent des emplois sur le département

### UN ESPACE RECRUTEUR



**Trouvez le candidat**  
QUI VOUS CORRESPOND À 100%

- ✓ Créez votre compte recruteur
- ✓ Déposez vos offres d'emploi
- ✓ Accédez à la CVthèque nationale
- ✓ Recevez des candidatures
- ✓ Valorisez votre entreprise via son portail en ligne
- ✓ Communiquez sur vos actualités

>> indre-emploi.fr



© Thierry Vincent

© Amice Communication



 OFFRES ▾ NOTRE TERRITOIRE ▾ NOS ENTREPRISES ▾ NOTRE ACCOMPAGNEMENT ▾ ACTUALITÉS ▾ S'INSCRIRE

OFFRES D'EMPLOI  
OFFRES D'ALTERNANCE  
OFFRE DE STAGE

L'Indre en Berry, plus qu'un emploi, un projet de vie

DÉPOSEZ VOTRE CV

Plus de 3 000 offres d'emploi  
vous attendent

### TROUVEZ LE CANDIDAT RECHERCHÉ !



**Une ingénierie**  
100% À VOTRE DISPOSITION

L'Agence d'Attractivité de l'Indre vous accompagne **gratuitement** dans la diffusion et la promotion de vos postes à pourvoir.

- ✓ Promotion du site au plan national
- ✓ Campagne de publicité ciblée
- ✓ Campagne de relations presse
- ✓ Accompagnement à l'installation des candidats...

[attractivite@indreberry.fr](mailto:attractivite@indreberry.fr)

02 54 07 36 36



## *Salon de l'Agriculture*

# 53 producteurs de l'Indre étaient présents

C'est sous la forme d'une grande cuisine ouverte, avec un espace de dégustation, que le Département de l'Indre a pris place au cœur de l'îlot Centre-Val de Loire lors du Salon de l'Agriculture 2022. Après une édition réussie en 2020, l'Agence d'Attractivité souhaitait de nouveau offrir un stand-vitrine du savoir-faire indrien sur une surface de 67 m<sup>2</sup> animé durant tout le salon par 53 producteurs locaux partenaires.

Pour le Département de l'Indre, la volonté était claire ; financer via l'Agence d'Attractivité le stand afin de permettre aux exposants de ne payer que leur hébergement et leur déplacement pour limiter leurs frais et proposer une grande variété de

produits locaux à faire découvrir. Ainsi, les producteurs (sélectionnés par la Chambre des Métiers et de l'Artisanat et la Chambre de l'Agriculture) les syndicats viticoles de Reuilly et Valençay, et les boutiques de producteurs de la Brenne se sont succédés durant toute la durée du salon.

Du côté des animaux, cinq éleveurs locaux de vaches, de chiens, mais aussi de moutons participaient à plusieurs concours lors de cet événement.

Le vendredi 4 mars, plusieurs élus de l'Indre se sont rendus au Salon de l'Agriculture pour la journée de l'Indre. Durant ce moment convivial,

les visiteurs ont pu découvrir le terroir de l'Indre, de la confiture Michelet à la bière Brassbeez en passant par la dégustation des fromages de Poulligny ou des vins de Reuilly et Valençay.

Deux viticulteurs indriens décrochent la **médaille d'Or au Concours Général Agricole** :

- **Jean-François Roy** (Lye) pour son Valençay Blanc 2021

- **Valery Renaudat** (Reuilly) pour son Quincy Blanc 2021

**Bravo à l'ensemble des médaillés**, ils font la fierté de notre territoire !



### Un binôme à la tête des Jeunes Agriculteurs de l'Indre

**Damien Boissier** et **Florian Chateigner** ont pris la succession d'Astrid Plisson à la tête de la présidence du syndicat des Jeunes Agriculteurs de l'Indre. Tous deux, respectivement céréalier, viticulteur et éleveur. C'est une première pour le syndicat de compter un binôme à sa tête. Cela est largement justifié par le souhait de Damien et Florian de se répartir les rôles en fonction de leur spécialité et capitaliser sur leur complémentarité.



**Les structures d'aide à domicile recrutent, contactez-les !**

**ADMR (Fédération)**

96 rue Grande  
36000 CHÂTEAUROUX  
Tél : 02 54 07 78 89  
info.fede36@admr.org

**Familles Rurales (Fédération)**

148 avenue Marcel Lemoine - BP 145  
36003 CHÂTEAUROUX Cedex  
Tél : 02 54 08 71 71  
fd.indre@famillesrurales.org

**AMD (Aide et Maintien à Domicile)**

17 place de La Promenade  
36140 AIGURANDE  
Tél : 02 54 30 06 38  
amd.sgressier@orange.fr

**AIDAD (Association Intercommunale D'Aide à Domicile)**

Hôtel des services sociaux  
67 rue Auclert Descottes  
36200 ARGENTON-SUR-CREUSE  
Tél : 02 54 24 08 07  
aidad.argenton@orange.fr

**Aide aux Familles à Domicile (AFD)**

5 bis avenue Bernard Louvet  
36000 CHÂTEAUROUX  
Tél : 02 54 34 14 10  
contact@afd36.fr  
www.afd36.fr

**ASMAD (Siège)**

40 bis avenue Pierre de Courbertin  
36002 CHÂTEAUROUX  
Tél : 02 54 34 33 73  
asmad@asmad.fr

**AZAE Châteauroux-ADDEXIA**

17 rue Saint-Luc  
36000 CHÂTEAUROUX  
Tél : 02 54 53 05 41  
resp-chateauroux@azae.com

**LUNA Service à Domicile**

12 rue Saint-Luc  
36000 CHÂTEAUROUX  
Tél : 02 54 53 48 55  
06 31 27 54 23  
contact@lunaserviceadomicile.com  
www.lunaserviceadomicile.fr

**AIDE A DOM36**

2 rue Kléber  
36130 DÉOLS  
Tél : 02 54 07 60 99  
accueil@aide36.fr

**ADS (Aide à Domicile Service)**

6 rue Grande  
36170 SAINT-BENOÎT-DU-SAULT  
Tél : 02 54 24 85 99  
ads.sbs36@gmail.com

**Association MIEUX VIVRE**

1 avenue Langlois Bertrand  
36800 SAINT-GAULTIER  
Tél : 02 54 47 17 98  
mieux.vivre36@wanadoo.fr

**VITALLIANCE**

16 boulevard Béranger  
37000 TOURS  
Tél : 02 47 20 05 22

*Aide à domicile*

**Un secteur qui recrute !**

**Pour recruter de nouvelles aides à domicile, le Département a organisé le 25 février dernier un salon du recrutement en présence des différentes structures et organismes de formation.**

L'aide à domicile est un vaste secteur regroupant divers métiers d'accompagnement des personnes âgées et des personnes en situation de handicap. L'aide à domicile veille au bien-être de la personne chez laquelle elle se rend. Elle l'accompagne dans sa vie quotidienne (entretien du logement, cuisine, soins d'hygiène, aide aux tâches quotidiennes, repas, ...), stimule ses activités intellectuelles ou physiques (sorties, loisirs, ...) et contribue à l'épanouissement de sa vie sociale et relationnelle.

Ainsi, l'objectif du salon, organisé le 25 février dernier était de promouvoir ces métiers et permettre aux gens de découvrir les opportunités d'embauche proposées : auxiliaire de vie, aide soignant, aide ménagère, auxiliaire de vie sociale, auxiliaire parental, aide à domicile, assistante maternelle, ...

**Engagez-vous dans ces métiers d'avenir, essentiels à la vie sociale de notre département !**

**NEW Une nouvelle formation en alternance au Lycée Agricole Naturapolis**

**BAC PRO SAPAT**  
Services Aux Personnes et Aux Territoires

Lycée Agricole Naturapolis  
36000 CHÂTEAUROUX  
Tél : 02 54 53 11 15

**JE PARS EN FORMATION**

- J'ai entre **18 et 30 ans**
- Je souhaite acquérir des compétences professionnelles pour **assurer des services d'aide** aux personnes fragiles.

**LE TOUT EN 2 ANS ET RÉMUNÉRÉ**

- La formation comporte **40 semaines de cours et 64 semaines en entreprise.**
- Vous êtes rémunéré comme un apprenti.

# Accompagner les personnes en situation de Handicap

## Dans l'Indre

**30 M€**

consacrés à l'accompagnement des personnes en situation de handicap en 2022

**1 040**

personnes accompagnées par un établissement ou un service spécialisé dont :

→ **566**

personnes accueillies en établissement

→ **73**

personnes accueillies en accueil familial

→ **52**

personnes accompagnées par un accueil de jour en établissement

**287**

personnes accompagnées à leur domicile par un service

**1 298**

personnes ayant un droit ouvert à la PCH

**17 302**

demandes déposées auprès de la MDPH



**Le Département consacre chaque année 30 millions d'euros à la politique du handicap et a lancé depuis 10 ans un programme ambitieux de restructuration, modernisation des établissements à hauteur de 25 millions d'euros.**

Depuis la loi « handicap » de 2005 pour l'égalité des droits et des chances, le Département a une compétence générale sur l'accompagnement et la prise en charge des personnes adultes en situation de handicap, hors soins et insertion professionnelle qui sont une compétence de l'État.

## Le Département agit donc dans 3 grands domaines :

**l'accompagnement social**

**l'attribution d'aides  
et d'allocations**

**le suivi et le financement des  
établissements dont il en a  
la responsabilité**

### À noter

**La Maison Départementale des Personnes Handicapées (MDPH)** est le « guichet unique » d'information, d'accès aux droits et d'évaluation des besoins des personnes en situation de handicap.

## Un nouveau Schéma Départemental du handicap pour...

### → Favoriser l'accessibilité des activités sociales

Promouvoir des actions de prévention santé et de lutte contre l'isolement, veiller à l'accès aux soins (soins à domicile, accès aux soins hospitaliers, recours aux outils de la e-santé), promouvoir des actions de formation et d'information auprès du monde sportif, culturel, de loisirs, favoriser la mobilité en territoires ruraux, développer l'information et la formation des administrations et guichets d'accès aux droits (mairie, agences France service, organismes de sécurité sociale...)

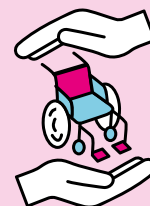

### → Favoriser l'accompagnement à domicile et l'inclusion

Soutenir le déploiement de la Prestation de Compensation du Handicap (PCH) qui permet une réelle compensation des conséquences du handicap dans la vie quotidienne, augmenter les places des services d'accompagnement médicalisé à domicile (SAMSAH) et améliorer la qualité des réponses des services d'accompagnement non médicalisé (SAVS), promouvoir une offre d'habitat adapté, en poursuivant l'aide à l'adaptation des logements privés et en accompagnant l'habitat inclusif, développer l'aide aux aidants.



### → Proposer un accueil de qualité quand la situation de handicap ne permet pas de vivre de manière autonome même accompagné

Poursuivre le développement de l'accueil familial et le programme de restructuration-rénovation des établissements, favoriser l'exercice de la parentalité des personnes accueillies au sein des foyers d'hébergement, développer l'offre d'accueil de jour et temporaire en Foyer d'Accueil Médicalisé, poursuivre les efforts d'adaptation des établissements, et leur ouverture, vers les activités sociales extérieures.





# Des lieux de vie adaptés, en fonction de la dépendance

**Le Centre de Soins Public Communal pour Polyhandicapés d'Issoudun : s'épanouir dans son projet de vie**

**Le CSPCP d'Issoudun accueille des adultes en situation de handicap, notamment avec des déficiences intellectuelles. L'établissement accompagne actuellement 94 personnes au sein des foyers de vie et d'accueil médicalisé.**

Les équipes travaillent avec l'objectif de permettre aux résidents de s'ouvrir le plus possible à l'extérieur : s'approprier ce qui existe sur le territoire et s'épanouir au sein de la cité. Pour Julien Dubot, Directeur délégué du centre :

**nous ne réfléchissons pas à ce que nos résidents ne peuvent pas faire, mais à ce qu'ils ont la capacité de réaliser. Nous les accompagnons vers un parcours de vie correspondant à leurs aspirations. L'idée est d'avoir une logique d'inclusion et de faire du centre un lieu de passage et de transition vers un nouvel objectif de vie**

Récemment, un projet réalisé en collaboration avec des résidents a permis à ces derniers de rencontrer le skipper Nills Boyer, lors de sa participation à la Route du Rhum, en organisant une immersion totale à La Rochelle.

Le CSPCP d'Issoudun propose un panel d'activités à visée thérapeutique, par exemple, l'équithérapie et la balnéothérapie (réalisée en coordination avec le Centre Hospitalier d'Issoudun). Mais aussi d'autres activités allant de la cuisine au vélo, en passant par des ateliers de créativité et d'expression corporelle. Un travail du quotidien sur-mesure, pour créer du bien-être et du lien et favoriser l'autonomie.



## Les foyers de La Châtre : accompagner la perte d'autonomie et favoriser l'inclusion

À La Châtre, l'Association Départementale des Pupilles de l'Enseignement Public de l'Indre (ADPEP 36) gère deux types de structures que sont le Foyer d'Hébergement (FH) et le Foyer de Vie (FV).

Afin de mieux répondre aux besoins d'accueil et d'accompagnement des personnes adultes en situation de handicap, de nouveaux locaux ont vu le jour en 2021. Cette opération, d'un coût de 2 700 000 € a donné lieu à la création de 27 hébergements de plain-pied, un espace de restauration et la création d'un espace commun pour les activités entre les deux structures.

Le Foyer d'Hébergement accueille des personnes en situation de handicap travaillant en Établissement de Service d'Aide par le Travail (ESAT) et comprenant 15 places d'hébergement.

Le Foyer de vie accueille des personnes qui, du fait de leur handicap, ne peuvent travailler et ont besoin d'un accompagnement permanent pour les actes de la vie quotidienne. Il comprend 12 places avec hébergement auxquelles sont ajoutées 3 places en accueil de jour. Enfin, trois studios ont été aménagés et équipés d'une

kitchenette pour préparer au mieux les personnes en situation de handicap à une plus grande autonomie.

Ces établissements visent à l'inclusion sociale et à l'expression de la citoyenneté, reflétées par le projet associatif 2022-2026 de l'ADPEP 36.

**Agir pour une société solidaire et inclusive dans le respect des valeurs de laïcité, de solidarité, d'égalité et de citoyenneté**

Une ligne de conduite qui s'inscrit pleinement dans le schéma départemental.

### À noter

Le Département assure le financement et les dépenses de soins de ces établissements.

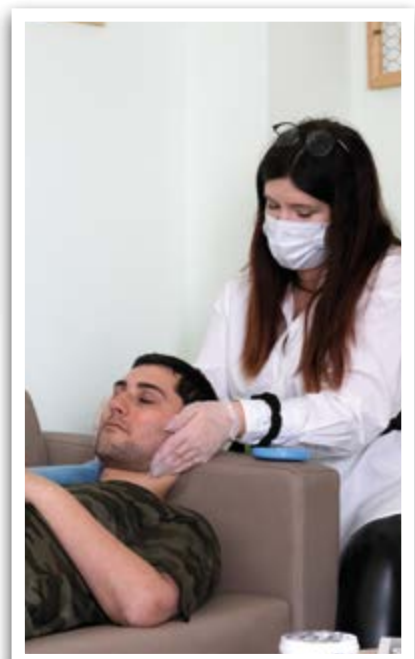

## L'accueil familial : un cadre de vie privilégié

**“ Je suis heureuse ici ! ”**

Anne-Marie, accueillie au foyer de Léïla Brochard.

L'accueil familial consiste pour un particulier à accueillir, chez lui, une personne âgée ou en situation de handicap. Le Département de l'Indre assure l'organisation, le suivi et le contrôle des accueils familiaux. Léïla Brochard accompagne au quotidien, depuis plusieurs années, des adultes en situation de handicap pour leur offrir un cadre propice à leur épanouissement. Au sein de cette grande famille, Anne-Marie et Rolland ont trouvé leur place depuis respectivement 14 ans et 12 ans.

Pour Léïla, « l'accueil familial est la finalité d'un long parcours dans le secteur social au sein duquel j'ai toujours baigné, que ce soit à l'ASMAD (Association de Services pour le Maintien à Domicile) ou encore comme assistante maternelle. Mais le moment le plus fort a été lorsque je me suis occupée de ma grand-mère atteinte de la maladie d'Alzheimer. Après cette expérience, j'ai pris la décision d'accueillir des personnes à mon domicile et d'emblée j'ai

eu la satisfaction de faire plaisir aux autres grâce à mon métier ».

Léïla Brochard propose un cadre d'accueil familial privilégié qui comprend aussi l'organisation de vacances au Mont d'Or, à Paris ou encore en Espagne. « J'aime ce métier dans lequel il y a une confiance mutuelle. C'est bien sûr compliqué au début, car il faut le temps à chacun de prendre ses marques dans ce nouvel environnement, mais grâce aux habitudes du quotidien, aux activités et aux échanges, un lien très fort se crée ».

Depuis peu, un projet est en cours d'élaboration avec d'autres accueillants familiaux du département pour proposer de nouvelles activités aux résidents familiaux basés à Issoudun et ses alentours.

Pour Léïla,

**“ l'objectif est multiple. Il permet à nos résidents de se rencontrer et de tisser de nouveaux liens sociaux grâce à des activités que nous souhaitons mettre en place. Ce projet permettra aussi l'échange entre accueillants familiaux, c'est bénéfique pour tout le monde. ”**



### **L'information utile**

L'accueil familial consiste pour un particulier ou un couple, propriétaire ou locataire, à héberger chez lui une personne âgée, ou en situation de handicap moyennant rémunération par la personne accueillie ou son représentant.

Pour les personnes en situation de handicap, ce coût est pris en charge par le Département.

#### **Ce métier vous intéresse ?**

Rendez-vous sur le site [indre.fr](http://indre.fr), rubriques solidarité - handicap

Contact : 02 54 08 39 59

## Favoriser la vie à domicile

### Accompagner le projet de vie à domicile

Le Service d'Accompagnement à la Vie Sociale SAVS de l'ADAPEI36 (Association départementale de parents et d'amis des personnes handicapées mentales) accompagne 80 adultes en situation de handicap disposant de leur propre logement en habitat social ou privé, sur l'ensemble de l'agglomération castelroussine et le secteur de Cluis. **Il favorise leur vie au cœur de la cité ainsi que le développement de l'autonomie.**

Dans le cadre d'une prestation contractualisée et personnalisée pour chaque personne accompagnée, les Conseillères en Économie Sociale et Familiale interviennent pour coordonner le projet de vie des personnes vivant en logement autonome : **gestion de la vie quotidienne, relations sociales et professionnelles.**

**Marlène PIJOL**, Cadre Socio-Éducatif, précise :

**« l'équipe accompagne l'intéressé dans la mise en place de prestations dont il a besoin (aide à domicile, portage de repas, soins...). Il s'agit de « faire avec » et pas « à la place de ».**

#### À noter

Le fonctionnement du SAVS est financé par le Département au titre de l'accompagnement à la vie sociale.

### Aménager son domicile

Le Programme d'Intérêt Général (PIG) du Département permet l'adaptation des logements à la perte d'autonomie et constitue souvent une clé importante pour le maintien à domicile. La collectivité s'est fortement engagée depuis plusieurs années sur un programme d'aides pour l'adaptation et la mise aux normes d'habitabilité des logements occupés par des personnes âgées ou en situation de handicap.

Au total, ces travaux d'aménagement étaient de 40 000 € dont 10 000 € pris en charge par le dispositif du PIG et une autre partie financée dans le cadre de la Prestation de Compensation du Handicap.

La famille réfléchit d'ailleurs à de nouveaux aménagements comme l'automatisation de la porte d'entrée pour que le jeune homme puisse entrer et sortir comme il le souhaite.

#### À noter

Ce sont ainsi, 2 861 opérations qui ont pu être réalisées depuis 2005, pour un montant total de travaux de plus de 18 000 000 € avec un taux de subventions des différents partenaires actuellement de plus de 85 %.

C'est le cas d'un couple indrien ayant bénéficié de l'aide à l'aménagement du logement familial pour son enfant de 11 ans.

**« Il était compliqué de trouver une maison de plain-pied dans notre ville. Il a donc fallu aménager l'habitation en y installant un ascenseur, une rampe d'accès et l'aménagement de la chambre. Ces travaux ont permis à notre fils de gagner en autonomie, mais aussi de limiter les douleurs lors de certaines manipulations du quotidien.**



Pose d'un ascenseur



Aménagement de la douche

## Concours littéraire

# La Nouvelle George Sand



Le manuscrit oublié. C'est le thème choisi pour l'édition 2022 du concours de la Nouvelle George Sand. Ce concours, créé en 2004 à Déols, souhaite promouvoir les valeurs humaines et émancipatrices portées par la langue française et bien sûr, favoriser l'éclosion de talents féminins, sous toutes les latitudes. Pour cette nouvelle édition, l'écrivain **Serge Joncour**, prix Femina 2020 pour son roman « Nature humaine » en sera le parrain.

En 2021, le thème "grain de sable" avait entraîné la participation de 410 candidates à travers le monde. Parmi les trois nouvelles primées,

« Les Sabliers disparus de Geb » avait été écrite par une autrice indienne, une première depuis la création du concours.

Pour participer au concours, les nouvelles pourront être envoyées via le site internet [www.concours-georgesand.fr](http://www.concours-georgesand.fr) jusqu'au **12 juin 2022**. Trois prix seront décernés : le Grand Prix de la Nouvelle George Sand, le prix « Jeune Sand » (candidate de moins de 20 ans au 12 juin 2022), et le prix « Nouvelle sans frontières » (candidate ne possédant pas la nationalité française).

À vos plumes !



**Serge JONCOUR**

Prix Femina 2020 avec son roman « Nature Humaine » sera le parrain 2022



## Tous les chemins mènent au César !

Élie Girard faisait partie des 5 nommés aux César 2022, et le 27 février dernier, le jeune réalisateur, ayant grandi à Briantes, s'est vu remettre le César du meilleur film de court-métrage de fiction.

L'histoire : Cyprien et Guillaume, deux trentenaires délaissés par leur meilleur ami, Victor, en passe d'être papa, tentent de réinventer leur amitié.

« Ce qui me touche le plus, c'est les son et les comédiens. Faire un film avec beaucoup de dialogues, c'est profondément ce que je suis. »

**À l'intérieur, il y a vraiment ce que je veux raconter, une masculinité, une virilité en décalage, regardée sous un autre angle**

Avec « Les mauvais garçons », Élie Girard entame une nouvelle étape dans sa carrière. La suite pour lui ? Courant d'année, la diffusion sur la chaîne OCS de la série « Platonique », qu'il a co-écrit et co-réalisé avec Camille Rosset. Il planche également sur son premier long-métrage. « C'est un objectif qui prend du temps ».



# Festival DARC : 25 stages de danse à gagner !

Depuis 2003, le Département offre 25 stages à des jeunes de l'Indre âgés de moins de 25 ans, aimant la danse, le chant, la comédie et dont les familles ont des revenus modestes. Les jeunes concernés profiteront ainsi d'un nombre illimité de cours parmi les 23 disciplines dispensées par 34 professeurs et accompagnateurs musicaux de réputation internationale. L'occasion de vivre 13 jours de stage intensif du 7 au 19 août. Alors, n'attendez pas et tentez votre chance !

Les dossiers de candidature sont téléchargeables sur [indre.fr](http://indre.fr) ou à retirer dans tous les Centres Communaux d'Action Sociale des chefs-lieux de canton, dans les Écoles de Danse, Maisons des Jeunes, Maisons de Quartier, Missions Locales, Associations caritatives, à l'accueil du Département de l'Indre, à la Direction de la Culture, du Tourisme et du Patrimoine et à DARC. Ils sont à retourner impérativement avant le 13 mai 2022 à la Direction de la Culture, du Tourisme et du Patrimoine, accompagnés d'une lettre de motivation, d'une photo récente, d'un justificatif de quotient familial et de la dernière fiche d'imposition des parents ou du candidat.



# La musique d'orchestre s'installe dans la Brenne



C'est dans un écrin de verdure, au cœur du Parc naturel régional de la Brenne, qu'une cinquantaine de musiciens ont rendez-vous pour la troisième Académie « Musique au fil de l'Indre » du 15 au 22 juillet 2022. Les musiciens-stagiaires, à partir de 10 ans, vont enrichir leur pratique musicale autour d'enseignants diplômés et d'artistes de renommée. Issus d'écoles de musique ou de conservatoires, les élèves alterneront entre travail en pupitre, travail d'orchestre mais aussi instants de détente et de loisirs. Parmi eux, cinq musiciens bénéficieront d'un stage offert par le Conseil départemental de l'Indre.

Vous aimez la musique ? Ne manquez pas les représentations des stagiaires :

- **mercredi 20 juillet** à 18h30 à Palluau-sur-Indre
- **jeudi 21 juillet** à 10h : répétition publique au marché de Mézières-en-Brenne
- **vendredi 22 juillet** à 18h au Domaine de Bellebouche pour le concert de clôture

Informations : [www.aufildelindre.com](http://www.aufildelindre.com)

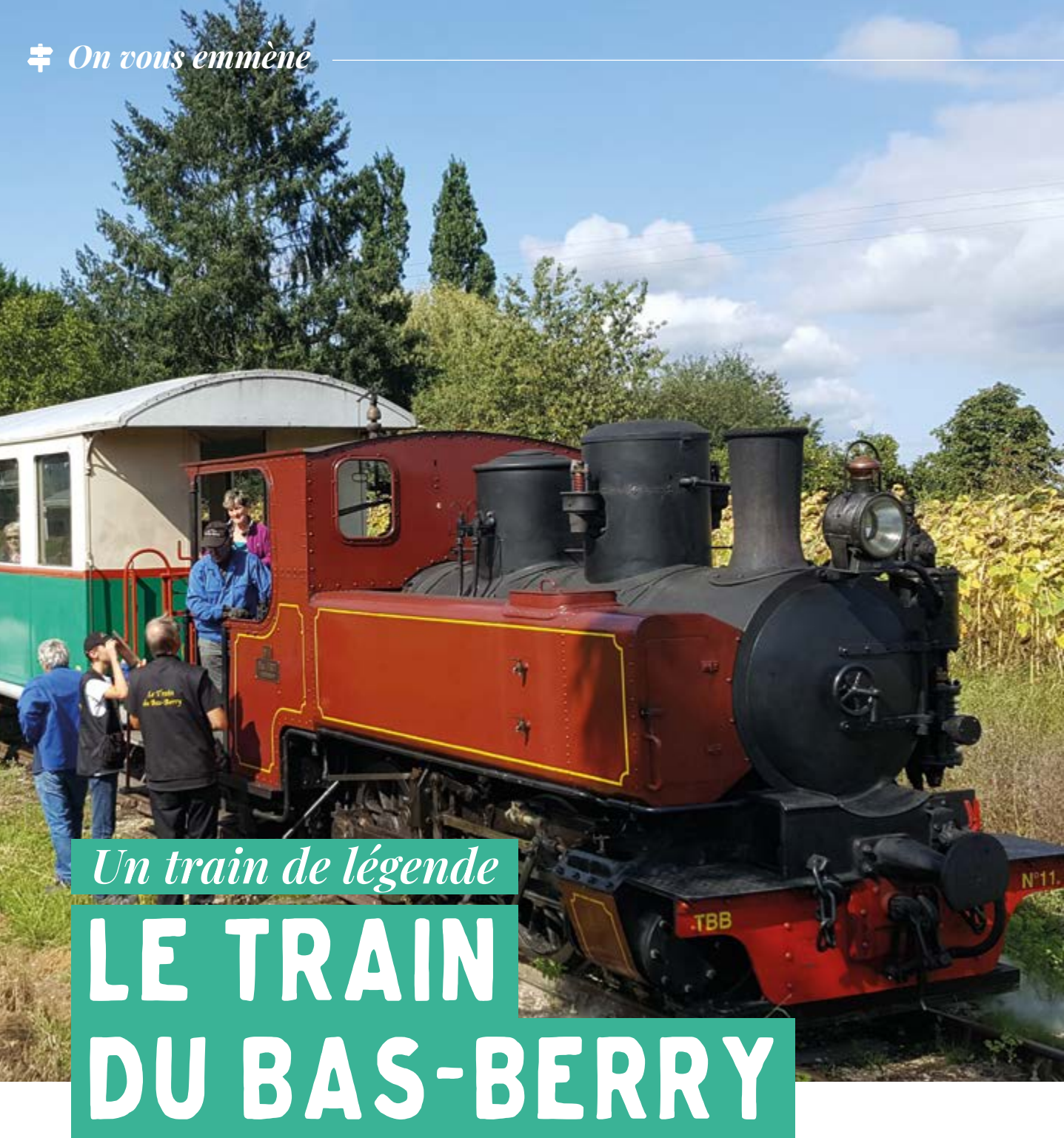

*Un train de légende*

# LE TRAIN DU BAS-BERRY

## UN PEU D'HISTOIRE

Jusqu'au milieu du 19<sup>e</sup> siècle, la plupart des campagnes françaises se trouvent éloignées des nouvelles voies de communication ferroviaires. À cette époque, les transports s'effectuent principalement à pied, à cheval ou en diligence ; les voyages sont longs, fastidieux et dangereux.

En 1878, le plan Freycinet souhaite donner accès au chemin de fer à tous les français afin de favoriser le développement économique du pays et désenclaver les régions reculées. Toutes les sous-préfectures doivent être reliées au réseau des chemins de fer, ainsi qu'un maximum de chefs-lieux de canton : le traumatisme de la défaite de 1870, lié en partie en

l'absence d'un réseau ferroviaire dense permettant le déplacement des troupes et du matériel, est encore présent.

Il aura fallu 34 ans pour parvenir en 1902 à la naissance du chemin de fer du Blanc à Argent-sur-Sauldre (Cher), dénommé « BA ». La Compagnie du chemin de fer du Blanc-Argent sera constituée le 24 juin 1906.





## UN TRAIN PAS COMME LES AUTRES

Face aux dépenses considérables à engager pour réaliser les 191 kilomètres de la voie ferrée, le choix d'une ligne à voie métrique est fait : l'écartement entre les rails double champignon sera d'un mètre, plus économique, au lieu d' 1,44 mètre habituel. Le paysage des campagnes change : des passages à niveau font leur apparition et tout le long du parcours, de nombreuses gares parsèment les voies. Immédiatement reconnaissables à leur style, celles-ci font la fierté des communes traversées.

Face aux soubresauts de l'Histoire et du développement des transports routiers, la ligne connaît à la fin des années 70 la désaffection du public et des transports de marchandises. La gare d'Écueillé ferme aux voyageurs en 1981 et 6 ans plus tard pour le fret.

Au printemps 1989, une poignée de passionnés entreprend de sauvegarder la section Luçay-Argy, caractéristique des anciennes voies ferrées secondaires rurales à voie étroite qui ont déjà presque entièrement disparu partout ailleurs. Regroupés en association, les bénévoles de la Société pour l'Animation du Blanc-Argent (SABA), vont alors travailler pendant plus

de 10 ans pour remettre la ligne en état, rassembler du matériel roulant ancien et le restaurer. À l'été 2003, les premiers trains touristiques circulent sur un parcours restreint entre Écueillé et la base de loisirs de La Foulquetière, parcours qui sera progressivement étendu vers Argy, et Luçay-le-Mâle pour atteindre finalement Valençay en 2019. L'intérêt exceptionnel de ce patrimoine préservé lui a valu l'honneur d'être inscrit à l'inventaire des Monuments Historiques en janvier 1993.

## À TOUTE VAPEUR VERS LA MODERNITÉ

Co-gérée par la SABA et le Syndicat mixte pour la valorisation du train touristique, le Train du Bas-Berry, est un vecteur important d'attractivité pour tous les amoureux de patrimoine et d'histoire ferroviaire. C'est aujourd'hui la plus longue voie métrique touristique de France et tous les ans, ce sont entre 5 et 6 000 voyageurs (chiffres avant pandémie) qui se pressent pour un voyage inoubliable d'une quarantaine de kilomètres entre Argy et Valençay. À bord d'un train à vapeur centenaire (Écueillé-Argy) ou d'un autorail diesel (Écueillé-Valençay), l'immersion est totale et ravive de nombreux souvenirs.

Aujourd'hui, ce sont plus de 120 adhérents, dont une petite trentaine

d'actifs sur le terrain, qui animent l'association. En perpétuelle recherche de bénévoles, toutes les bonnes volontés sont acceptées.

N'hésitez pas à les rejoindre pour une expérience hors du commun. Et les projets ne cessent de voir le jour, comme en témoigne Jacques Brison, président de l'association SABA :

**des vélorails dont certains avec assistance électrique vont être testés cet été. Au départ de Valençay jusqu'à la forêt de Gâtines, ce sont 5 kilomètres à la force des mollets qui permettent de découvrir de façon ludique et sécurisée cette partie du département.**

Pour le 120<sup>e</sup> anniversaire de la ligne, et à l'occasion des Journées Européennes du Patrimoine, de nombreuses animations seront prévues les 17 et 18 septembre.

## ➔ L'information utile

**SABA – Le Train du Bas-Berry**  
 96 bis avenue de la gare Écueillé  
[www.traintouristiquedubasberry.com](http://www.traintouristiquedubasberry.com)  
 Tél : 02 54 40 23 22  
[traintouristiquedubasberry@gmail.com](mailto:traintouristiquedubasberry@gmail.com)



## Compétition

# Une nouvelle formation de cyclisme dans l'Indre

Après le Tour de France en 2021, Paris-Nice le mois dernier et le Tour de l'Avenir en août prochain, le département de l'Indre est au cœur du cyclisme mondial.

Face à cet engouement pour la petite reine, comment retenir les jeunes cyclistes de talent qui se trouvent dans l'Indre ? C'est la question que se sont posée Éric Hervouet et Nicolas Dubois. Le premier concède que « les écoles de cyclisme fonctionnent bien jusqu'au niveau minime et cadet. Après, les juniors sont presque forcés de quitter le département quand ils deviennent espoirs, ce qui ne permet pas de capter les talents indriens ».

La volonté de la U19 Fenioux Formation est de regrouper ces jeunes sous une seule bannière réunissant les forces et leur permettant de participer à des courses auxquelles ils ne pourraient

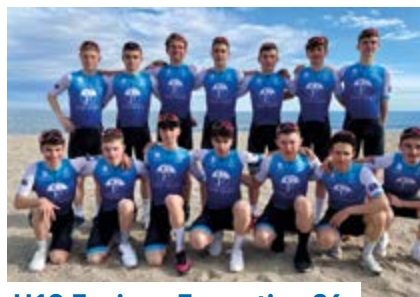

**U19 Fenioux Formation 36**

prétendre en club. Pour Théo Barre, jeune cycliste de la formation, « Je suis licencié au Blanc avec un coéquipier, ce qui nous empêche d'avoir une équipe compétitive. Cette entente va me permettre de participer à des courses d'envergure ». Cette machine bien huilée veut redonner ses lettres de noblesse au cyclisme de l'Indre sans pour autant « amputer les clubs locaux de leurs coureurs » comme le rappelle Éric Hervouet.

En parallèle des objectifs sportifs, la formation Fenioux, c'est aussi la volonté de promouvoir l'Indre à travers des jeunes sportifs ambassadeurs de leur territoire. Le Département de l'Indre est l'un des principaux partenaires de cette nouvelle formation. Pour Éric Hervouet, directeur sportif, « la formation doit s'investir pour ses partenaires, notamment pour l'Indre avec la volonté que ce soit un projet de territoire et utiliser la mobilité de nos jeunes pour valoriser les richesses patrimoniales et naturelles de notre département ».

L'ambition de l'équipe est claire comme le rappelle Théo « on veut gagner des courses pour rendre à cette équipe qui donne beaucoup pour nous ».



**Théo Barre,**  
Cycliste

**« Nous voulons faire une bonne saison, avec une équipe de caractère et performante. Ensemble, nous avons de réelles ambitions sportives ! »**

Du 14 au 21 mai,  
Yann Grandguillaume  
et Benoît Colliot se  
lanceront dans un  
périple sportif de  
800 kilomètres en  
tandem maindalier.  
Un défi sportif et  
solidaire qui réunit  
deux amis.

Le 14 mai à 15 heures,  
→ Arrivée de la première étape  
Issoudun-Châteauroux à la  
Plaine départementale des  
sports.

# Association L'UN POSSIBLE



## Témoignage de Yann :

« Le 29 septembre 2019, c'est le jour où je suis devenu paraplégique dans un accident de voiture suite à un match de football avec mon équipe de l'US Reuilly.

Un an et demi après, je ressors du centre de rééducation d'Issoudun debout, avec d'énormes séquelles qui me suivront à vie, dont un fauteuil roulant.

Depuis tout petit, le sport a toujours été vital pour moi. Il m'aide depuis l'accident à oublier le handicap et à avancer.

Avec Benoît, nous avons créé une association, « l'un possible », pour montrer justement que tout est possible à travers le sport et les valeurs qu'il véhicule.

Nous avons donc décidé de faire le tour de la région Centre-Val de Loire du 14 mai au 21 mai 2022 en vélo tandem maindalier.

Le but ? Partager une image positive du handisport et des projets entre personnes valides et handicapées.

Même après un événement tragique, nous pouvons trouver les ressources nécessaires pour se relever !

J'ai décidé de me reconstruire grâce au sport ! »

“**Seul on  
va vite,  
ensemble  
on va  
plus loin!**”

## Pour Benoît,

« c'est un projet qui est orienté vers des valeurs humanistes qui nous tiennent tellement à cœur !

Je souhaite démontrer qu'un projet handi-valide est accessible au plus grand nombre, et fédère autour du sport. »

**800 km de partages, de rencontres, de belles surprises...**

**Entre le 14 et le  
21 mai 2022, venez  
pédaler avec Yann et  
Benoît sur une étape !**

[lunpossible1@gmail.com](mailto:lunpossible1@gmail.com)

# Festi <sup>36</sup> BEACH

PLAINE DÉPARTEMENTALE DES SPORTS  
CHÂTEAUROUX

7 au 12 juin  
Beach Soccer

13 au 18 juin  
Beach Hand

20 au 26 juin  
Beach Rugby

27 au 3 juillet  
Beach Tennis/  
Volley/Basket

Beach  
Soccer

France  
vs  
Suisse

21  
et  
22  
mai  
2022

Retrouvez le programme détaillé sur [indre.fr](http://indre.fr)

10 fédérations pour un seul but : le Sport pour Tous !





# 36 Sorties.fr

MUSIQUE • SPORT • THÉÂTRE • EXPO

RANDO • ÉVÈNEMENTS...



**MANON GENEST**  
**LA FORCE D'ATTEINDRE**  
**LES SOMMETS !**

Née le 29 décembre 1992, la castelroussine a un palmarès exceptionnel : championne du monde de paratriathlon, championne de France en saut en longueur et sur 200, 400 et 800 m. Manon Genest enchaîne les titres depuis 2016. Entretien avec une jeune femme dynamique et combative !

## **Vous avez intégré l'équipe de France d'athlétisme handisport, enchaînant les performances au plus haut niveau. Comment êtes-vous arrivée à ce haut niveau ?**

En 2015, alors en 3<sup>e</sup> année d'école d'ingénieur, je suis victime d'un grave accident. Hémiplégique à 22 ans, je vais passer cinq mois en centre de rééducation. Ma main gauche ne fonctionne pas bien et je prends conscience au cours de cette période que j'aurai un handicap à vie. C'est une période forcément difficile. Pourtant très vite, je décide de me reconstruire et de ne pas me laisser aller. Je reprends mes études dans le cadre de la mission handicap, et je décide, poussée par ma rééducatrice, que la rééducation physique et psychologique se fera par le sport.

Très vite, je suis détectée par la Fédération de Triathlon Handisport. L'année 2016 va être pour moi décisive puisque je me prépare à la compétition. En mai 2016 (un an après l'accident), je suis championne de France de duathlon, puis j'obtiens le titre de championne d'Europe d'aquathlon à Châteauroux. C'est cette même année que je monte sur la plus haute marche du podium au championnat du monde de paratriathlon. C'est une année exceptionnelle à laquelle j'ajoute mon diplôme d'ingénieur en septembre ! Je réussis le concours du Ministère des armées. J'intègre le Ministère en octobre 2016, j'y suis toujours.

## **Vous avez un palmarès incroyable !**

Je suis très fière de ces résultats. Je m'astreins depuis ces six dernières années à des mesures strictes : entraînements, préparation, hygiène de vie et alimentaire... Tous ces efforts, ajoutés à ma détermination, ont porté leurs fruits.

En 2017, je poursuis les championnats en triathlon et en cross-aquathlon, puis l'année suivante je suis championne de France sur 200, 400 et 800 m et vice-championne d'Europe sur 200 et 400 m.

En 2019, je suis championne de France sur 400 m et cross-country et en 2020 championne de France indoor de saut en longueur et du 200 m.

Enfin l'année dernière, j'obtiens la 4<sup>e</sup> place de saut en longueur aux Jeux Paralympiques de Tokyo et j'obtiens le record de France de saut en longueur (4 m 52) !

## **Vous êtes la première athlète paralympique féminine à avoir été désignée Étoile du Sport en 2019. Qu'avez-vous ressenti à Tignes lors de cette consécration ?**

C'est évidemment une grande fierté pour moi et pour toutes les athlètes paralympiques. Une fierté que j'ai partagée avec toutes celles et tous ceux qui ont été à mes côtés.

Ma vie a été ponctuée de belles rencontres. De nombreuses personnes m'ont aidée à m'accepter, à rebondir, à croire en moi. Mon maître d'apprentissage à Disneyland Paris m'a beaucoup appris et m'a soutenue après l'accident, ma rééducatrice m'a aidée à relever quotidiennement des défis, mon entraîneur m'a poussée et accompagnée vers le plus haut niveau... Avec le soutien précieux et constant de ma famille, tous ont contribué à mes réussites et à la femme que je suis devenue aujourd'hui, battante et tournée vers l'avenir. Toutes ces victoires, je les partage avec eux !

## **Que peut-on vous souhaiter pour l'avenir ?**

D'abord, le bonheur de devenir maman ! L'arrivée très prochaine du bébé nous comble mon mari et moi. C'est vraiment un message que je veux adresser à toutes les sportives de haut niveau qui s'interdisent de fonder une famille. Une sportive épanouie est plus performante !

Côté sportif, je reprendrai progressivement l'entraînement dans les prochains mois avec l'objectif bien sûr d'être prête pour les Jeux Olympiques Paris 2024 !

Et c'est tous ensemble que nous y parviendrons.

**Alors nous vous souhaitons beaucoup de bonheur, Manon.**

**Rendez-vous donc en 2024, les Indriens seront tous derrière vous !**

## AVRIL

▶ GRANDE CHASSE AUX ŒUFS  
**17 et 18 avril**

Château de Valençay

▶ FÊTE AUX ÂNES & BROCANTE  
**17 avril**

Poullaines

▶ 40<sup>e</sup> ANNIVERSAIRE FRANCE BLEU BERRY

ANIMATIONS

**23 avril**

Parvis d'Équinoxe - Châteauroux

▶ EXPOSITION JOËL FRÉMOT «EN CARRELOCHE»

**Jusqu'au 23 avril**

Salle des expositions du Musée de l'Abbaye - Déols

▶ REPAS-SPECTACLE «TOURNÉE GÉNÉRALE»

**23 et 24 avril - 25 et 26 juin**

Ferme-Théâtre de Bellevue - Villentroy

cameleonproduction.fr

▶ DE FERME EN FERME

**23 et 24 avril**

defermeenferme.com



▶ FIREMASTER ROCK & MÉTAL CONVENTION / FESTIVAL

**Du 29 avril au 1<sup>er</sup> mai**

Belle-Isle - Châteauroux

▶ LA BOUTIQUE DU MOULIN - ARTISANAT D'ART

**Jusqu'au 31 décembre**

Mézières-en-Brenne

▶ ORIGINES / EXPO PHOTOS

**Jusqu'au 8 mai**

Maison du Parc - Rosnay

▶ LA NUIT DE LA CHAUVE-SOURIS  
**29 avril**

Luant

aildesours-asso.blogspot.com

▶ ACCUSÉES ! FEMMES SOUS LA RÉVOLUTION DANS L'INDRE

LECTURE THÉÂTRALISÉE

**29 avril**

Archives départementales - Châteauroux

02 54 27 30 42

## MAI

▶ RANDO CLASSIC DES 2 VALLÉES

**1<sup>er</sup> mai**

Fresselines

06 62 21 30 34

▶ L'ENVOLEE DES LIVRES

**7 et 8 mai**

Couvent des Cordeliers - Châteauroux

▶ GRANGE'GO CONSERVATION  
CONCERTS ET CONFÉRENCES

**Du 13 au 15 mai**

Faverolles-en-Berry

grange-go-conservation.webnode.fr

▶ MICHAEL JONES EN CONCERT

**14 mai**

Salle Théo'Sport - Villedieu-sur-Indre

06 60 67 43 56

▶ RANDONNÉE DE LA BRENNE

**15 mai**

Stade de Saulnay

02 54 38 12 24

▶ CINÉ-DÉBAT «LES ROUTES DU MIEL»

**20 mai**

Cité du numérique - Châteauroux

▶ FESTIVAL DE LA VOIX

**Du 20 au 22 mai**

Châteauroux-Saint-Marcel-Éguzon-Valençay-Le Blanc

festivaldelavoixchateauroux.fr

▶ FOIRE EXPOSITION

**Du 21 au 26 mai**

Parc des expositions de Belle-Isle - Châteauroux



▶ RENCONTRES INTERNATIONALES DE BEACH SOCCER FRANCE-SUISSE

**21 et 22 mai**

Plaine départementales des sports - Châteauroux

indre.fr

## JUIN

▶ DEBOUT SUR LE ZINC / MUSIQUE  
**3 juin**

Centre Culturel Albert Camus - Issoudun

02 54 21 66 13



**36 Sorties.fr**

MUSIQUE • SPORT • THÉÂTRE • EXPO  
RANDO • ÉVÉNEMENTS...

**Toutes vos sorties en 1 clic !**



WEB • TABLETTE • MOBILE



▶ SPECTACLE DE PLEIN AIR «LA FINE ÉQUIPE»

**Du 3 au 18 juin**

Ferme-Théâtre de Bellevue – Villentroy

cameleonproduction.fr

▶ NOHANT FESTIVAL CHOPIN

**Du 4 juin au 27 juillet**

Nohant-Vic

festivalnohant.com

▶ COUPE DU MONDE PARA-TIR

**Du 5 au 12 juin**

Centre National de Tir Sportif – Déols

▶ SALON DU POLAR

**5 juin**

Salle des fêtes et dans le parc du château - Montgivray

▶ FESTI BEACH

**Du 7 juin au 3 juillet**

Plaine départementale des sports - Châteauroux

▶ SALON DES SAVOIR-FAIRE ET DE L'EMPLOI

**10 et 11 juin**

Cité du numérique - Châteauroux



▶ OSMOSE - GREGORY JOLIVET

MUSIQUE

**10 juin**

Salle Maurice Sand - La Châtre

02 54 48 20 10

▶ AUTO RÉTRO SPORT

**11 et 12 juin**

La Châtre

autoretrosport.fr

▶ DÉFI INTER ENTREPRISE

**14 juin**

Lac de Belle-Isle - Châteauroux

02 54 36 58 67

▶ CHAMPIONNATS DE FRANCE MASTERS ATHLÉTISME

**18 et 19 juin**

Complexe sportif de la Margotière - Châteauroux

▶ FESTIV'ÉTÉ

**Du 23 au 26 juin**

Places de la République et Carnot – Argenton-sur-Creuse

Facebook : @festivargenton

02 54 24 12 50

## JUILLET

▶ LES ESTIVALES DE L'ÉTANG DURIS / MUSIQUE

**Du 1<sup>er</sup> au 3 juillet**

Luant

06 81 97 85 98

▶ FÊTE DE LA BOUINOTTE  
**3 juillet**

Château de Chabenet - Le Pont-Chrétien-Chabenet

▶ SALON DES MINÉRAUX, FOSSILES ET PIERRES TAILLÉES

**9 juillet**

Chaillac

minerauxchaillac.com

Beau livre

### Paysans, paysage

Façonnés par l'homme depuis des siècles, les paysages du Boischaud sud sont sublimes par les photos de Secyl Gilet et les textes de Bruno Mascle. Paysans, paysage est le fruit de plusieurs années d'un travail minutieux, qui met à l'honneur Sainte-Sévère-sur-Indre et ses environs. Une ode à la beauté pour un territoire en pleine mutation.



**Paysans, paysage, sortie en mai 2022**  
Éditions La Bouinotte

Guide

### Curiosités géologiques de l'Indre

À la charnière du Bassin parisien et du Massif Central, l'Indre possède une diversité de paysages. À travers le Guide des curiosités géologiques de l'Indre, retrouvez 20 sites emblématiques du département : des vignobles de Reuilly en passant par la Mare au diable, de la carrière de Boisramier à Ambrault jusqu'à la boucle du Pin, sans oublier la Brenne, ce guide vous donnera un aperçu très complet de la géodiversité et des paysages de l'Indre.

**Curiosités géologiques de l'Indre**  
BRGM Éditions

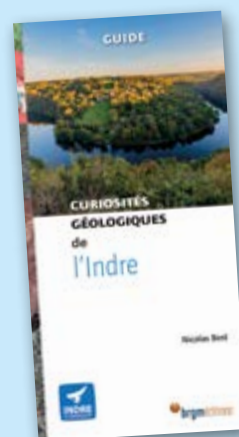



*Découverte*

# Le grès bleu cobalt de l'atelier La Rey

*Depuis 2014, Pascale Hoppenot voit la vie en bleu dans son atelier La Rey à Villentrois-Faverolles-en-Berry. Ses créations en grès, utilitaires ou décoratives, sont à la fois élégantes et originales.*

Après une vie consacrée au graphisme et à la communication à Paris, l'artiste explore maintenant avec beaucoup de plaisir le champ créatif de la céramique. Le travail de la terre l'a très vite attirée et celui du décor a fait écho à sa culture graphique tout en ajoutant le défi du geste.

**Je me mets à voir la vie en bleu. Chaque création est un grand plongeon dans cette couleur que j'applique en motifs qui au final forment un ensemble informel et intemporel.**

Le bleu en question est le bleu cobalt aux profondes nuances qui rendent ses créations si uniques. Pascale puise son inspiration dans toutes les civilisations et au cœur des cultures du monde entier et cela quelles que soient les époques.

Pour elle, avoir les mains ancrées dans la terre est un plaisir quasi charnel devenu indispensable à son équilibre artistique. La céramiste du Boischaud Nord éprouve autant de satisfaction à façonner les pièces qu'à les décorer. Les créations de Pascale sont travaillées à l'estampe ou bien tournées aux lignes épurées et douces. Ses motifs sont comme une signature qui rend sa production si unique.

Assiettes, tasses, saladiers... sont décorés avec minutie. L'artisane peut aussi réaliser à la demande. Parmi ses curiosités, d'élégants oiseaux fabriqués en terre-papier façon origami, à découvrir dans le bel espace exposition qu'elle partage avec son mari, lui-même artiste peintre, sculpteur et graveur.

 **atelierlarey\_ceramic**



 **L'information utile**

**Atelier La Rey**  
Villentrois-Faverolles-en-Berry  
Instagram : atelierlarey\_ceramic  
Facebook : Atelier la Rey

## Le Département est la collectivité de proximité qui remplit à la fois ses missions de solidarités et qui poursuit la modernisation et l'aménagement du territoire : il soutient, il rassure et reste tourné vers l'avenir.

2022 devait être une année de calme retrouvé, de fin de pandémie, bref une année d'accalmie. C'est ce que nous croyions, c'est ce que nous voulions croire. Le contexte est tout autre. Le virus, s'il circule toujours, ne remplit plus les services d'urgence, mais la vigilance reste de mise notamment auprès des personnes les plus fragiles. La crise sanitaire, non encore enrayée, a donc laissé place à une crise humanitaire. En décidant d'envahir l'Ukraine, le Président russe a décidé de s'attaquer à un modèle, celui de la démocratie, et d'ébranler le continent européen. Là encore, nous ne nous y attendions pas. Chaque pays assume sa part pour porter secours au peuple ukrainien. Des aides matérielles et financières, des dispositifs d'accueil. Chaque pays doit faire face aux conséquences économiques que cette guerre entraîne. Chaque citoyen les subit de plein fouet : diminution du pouvoir d'achat due à l'augmentation des prix de l'essence et de certaines denrées, difficultés à se projeter dans l'avenir... plus que jamais nous devons être aux côtés de nos concitoyens.

L'actualité du Département confirme une nouvelle fois sa mission de soutien aux personnes les plus fragiles et de modérateur des effets de la crise. Après le vote du Budget

Primitif pour l'année 2022, une nouvelle séance budgétaire vient confirmer nos axes prioritaires : pas d'augmentation de la fiscalité (les Droits de Mutation à Titre Onéreux - c'est-à-dire une partie des frais de notaire - restent à 3,8 %, taux le plus bas de France et l'exonération de ces frais pour les accédants à la propriété de logements HLM est reconduite), dotations supplémentaires pour nos collègues pour faire face à l'augmentation des denrées et ne pas augmenter la contribution des familles.

Depuis quelques années, la hausse conséquente des investissements de la Collectivité participe à la dynamique de la commande publique, au bénéfice de nos entreprises et donc de nos emplois. Le Département reste le premier partenaire des communes et des associations (avec des fonds communaux à guichets ouverts et un soutien financier à toutes nos associations). Des axes essentiels que nous poursuivrons tout au long de cette année, conformément à nos engagements. Des axes qui confortent la qualité de notre cadre de vie et assurent un lien social. Le Département est un échelon de collectivité qui cumule la proximité et l'efficacité dans un territoire aux contours géographiques

historiques. Un lien fort et fidèle unit le Département de l'Indre à ses 241 communes, grâce aux 26 Conseillers départementaux présents au quotidien dans leur canton, et à une administration présente sur l'ensemble du territoire. Il exerce ses missions de solidarités humaines et solidarités territoriales en tenant compte de la spécificité de l'Indre, avec équité, et souci d'accompagner les projets structurants si importants pour nos territoires ruraux ! Souhaitons que notre prochain(e) Président(e) de la République soit attentif à ne pas fragiliser la relation de confiance et de proximité entre les concitoyens et leurs élus locaux.

**Le groupe des élus de la Majorité départementale : Gil AVÉROUS, Nadine BELLUROT, Régis BLANCHET, Gérard BLONDEAU, Gilles CARANTON, Nathalie CORBEAU, François DAUGERON, Claude DOUCET, Mireille DUVOUX, Marc FLEURET, Virginie FONTAINE, Nolwenn FORTUIT, Jean-Yves HUGON, Imane JBARA-SOUNNI, Lydie LACOU, Gérard MAYAUD, Frédérique MERIAUDEAU, Philippe MÉTIVIER, Chantal MONJOINT, Florence PETIPEZ, Christian ROBERT, Michèle SELLERON**

## Solidarité avec l'Ukraine : soyons à la hauteur

Alors que l'Europe vit sa pire crise humanitaire depuis des décennies, le sort des Ukrainiens a suscité un bel élan de solidarité chez les Indriens qui ont massivement contribué aux collectes de dons. Malheureusement, cette crise s'installe dans la durée. En lien avec les services de l'Etat, les communes et les associations, le département a

vocation à coordonner les initiatives et les moyens d'action pour accueillir et accompagner une partie des réfugiés qui arrivent en France. En prenant toute sa part dans cette opération, l'Indre témoignera une fois encore de son attachement aux valeurs humanistes qui fondent notre République.

**Le groupe des élus de la Gauche Républicaine, Socialiste et Écologiste : François AVISSEAU, Lucie BARBIER, Michel BOUGAULT, Anne-Claude MOISAN-LEFEBVRE**

2022  
2023

Devenez

# AMBASSADEUR TOURISTIQUE

dans l'Indre



Photo: © Adobe Stock / Marouf Droum Chig

22

sites partenaires  
avec un accès gratuit



**BERRY**  
PROVINCE

Renseignements et conditions  
sur [www.indre.fr](http://www.indre.fr)  
Tél. 02 54 08 36 92