

LEMAG36

automne 2023

24

LE MAGAZINE DE VOTRE DÉPARTEMENT

DOSSIER

UNE RENTRÉE SOLIDAIRE DANS L'INDRE

**UNE COMMUNE,
DES PROJETS**

À LA DÉCOUVERTE
DE CELON

**SAVOIR-FAIRE
LOCAL**

GAELE MONSACRÉ ET
L'ART DES CALEBASSES

**SUIVEZ
LE GUIDE**

LE MUSÉE
SAINT-ROCH



Sommaire

ARRÊT SUR IMAGE	4
PRÈS DE CHEZ VOUS	8
UNE COMMUNE, DES PROJETS	12



14 DOSSIER

Les Circonscriptions d'Action Sociale

L'INDRE ET VOUS	20
PORTRAITS CROISÉS	24
SAVOIR-FAIRE LOCAL	26

28 SUIVEZ LE GUIDE

Le Musée de l'Hospice Saint-Roch

AGENDA	30
LES COUPS DE CŒUR DU MAG	32

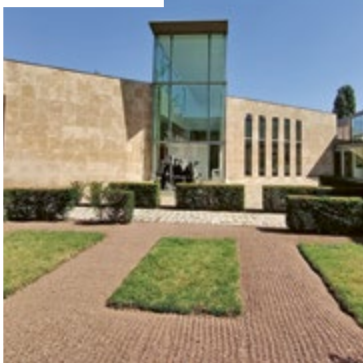

33 L'ENQUÊTE DU MAG

Lac d'Éguzon, village englouti, légende ou intox ?

VIVEZ L'INDRE	34
EXPRESSION LIBRE	35

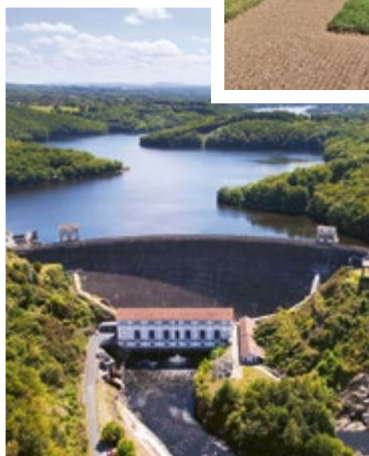

Suivez-nous !

Retrouvez les informations de votre Département sur les réseaux sociaux et sur notre site internet indre.fr

MAGAZINE DU DÉPARTEMENT DE L'INDRE

N°24 – Automne 2023
Trimestriel

Place de la Victoire et des Alliés
CS 20639 - 36020 CHÂTEAUROUX CEDEX
Tél : 02 54 27 34 36
E-mail : dircom36@indre.fr

Président du Conseil départemental de l'Indre :
Marc Fleuret

Rédacteur en chef : Delphine Raymond, Directrice de Cabinet

Rédaction : Mathieu Allmandet, Maxime Arnulf, Muriel Bonnefond, Delphine Chevalier-Gontier, Danièle Cigale, Anna Ialovenko, Jean-François Lacou, Charly Pirot, Delphine Raymond, Hugo Desmoulières

Crédits Photos/ illustrations : Direction de la communication CD36, Architecte Jean Bodin, Estelle Caumartin - Gaille Monsacré, Musée Saint-Roch, Mairie de Sainte-Lizaigne, Didier Marc, Guy Bernard

Conception et mise en page : Mathieu Allmandet (DirCom CD36)

Impression : Centr'Imprim

Distribution : Adrexo, La Poste/Médiapost

Tirage : 122 000 exemplaires

Dépôt légal : à parution - ISSN : 2555-963X

Parution : Octobre 2023





Une rentrée solidaire

J'ai le plaisir de vous transmettre ce nouveau numéro du MAG36, le magazine trimestriel de votre Département.

8 981 collégiens ont fait leur rentrée dans les 31 collèges de l'Indre ! Avec un programme d'investissement de 11 millions d'euros en 2023, le Département a réalisé de nombreux travaux dans les établissements cette année, permettant aux élèves et aux enseignants de travailler dans les meilleures conditions. De nouveaux dispositifs destinés aux collégiens ont aussi marqué ce début d'année scolaire, avec d'abord « Ma Carte 36 » créditée de 36 euros pour l'achat de livres, de places de cinéma, de spectacle, pour visiter un château... complétée d'une nouvelle aide à la licence UNSS d'un montant de 10 euros. L'opération « licence sport en Indre » pour les 6-17 ans se poursuit également. Un ensemble de mesures pour soutenir les familles et favoriser l'accès à la culture et au sport de nos jeunes Indriens.

Dans le dossier de ce magazine de rentrée, les solidarités humaines sont en première ligne. Il s'agit de la plus importante mission des Départements : accompagner chaque étape de la vie et soutenir les plus fragiles d'entre nous. Ce travail est réalisé par les équipes d'assistantes sociales, d'infirmières puéricultrices et de toute une équipe pluridisciplinaire qui œuvrent sur l'ensemble du territoire.

Le Centre d'Action Sociale est implanté sur 8 communes de l'Indre et se déploie, grâce aux permanences assurées, en 28 points du territoire. Un maillage sur l'ensemble du département, qui permet de remplir une mission de service public dans la proximité, au plus près des besoins.

Toutes les associations sont aussi fortement mobilisées en cette rentrée et nous ne pouvons que remercier une nouvelle fois l'ensemble des bénévoles qui œuvrent, aux côtés des collectivités. Associations caritatives, culturelles, sportives... elles participent incontestablement au bien vivre dans l'Indre et à l'animation du territoire.

Place à la lecture avec, en 36 pages, un condensé d'informations qui révèlent de multiples initiatives et projets sur l'ensemble de notre beau et dynamique département !

Marc FLEURET,
Président du Département de l'Indre



@marcfleuret
/FleuretMarc

DARC ET DARC AU PAYS

9 - 19 AOÛT

HÉROÏQUES

INDRE

Devant le fidèle et généreux public de la place Voltaire, les 600 stagiaires du stage-festival DARC ont livré un spectacle final de toute beauté, autour du thème « Héros ». Les Franglaises, tête d'affiche de la soirée partenaire du Département, ont également proposé un spectacle décalé, mix de chant, danse et scènes hilarantes avec, comme fond musical, des traductions mot à mot de grands tubes anglais ! Un pur plaisir !

DARC au Pays a également rencontré un beau succès avec 8 dates réussies.

L'événement



23 JUIN



SPORT

UNE CÉRÉMONIE ENFLAMMÉE !

CHÂTEAUROUX

L'édition 2023 des 36 d'or fut exceptionnelle et pour cause : le parcours officiel de la flamme olympique, qui passera le lundi 27 mai prochain dans l'Indre, était dévoilé en avant-première. Côté palmarès de la cérémonie, le 36 d'or adulte a été remporté par l'équipe cycliste des U19 Fenioux. Johann Lherpinière (boxe) a été récompensé dans la catégorie jeune équivalente.

SPORT

DEUX INAUGURATIONS POUR LE PRIX D'UNE !

CHÂTEAUROUX

Après des mois de travaux, la Plaine Départementale des Sports de l'Indre se dote de deux nouveaux équipements à la pointe : la halle connectée Yves Fouquet permet à tous les sportifs de réserver en ligne un créneau pour pratiquer leur sport favori, le terrain se transformant en fonction de la pratique souhaitée.

Le terrain de beach Dominique Bijotat se couvre pour devenir le plus bel équipement sportif en France pour la pratique du sport sur sable. Un équipement investi par les équipes dans la continuité de l'inauguration avec la coupe de France de beach handball, sous les yeux d'un public aux anges.

7 JUILLET



8 JUILLET



SPORT

LE PLUS GRAND VILLAGE SPORTIF MOBILE, DE RETOUR

INDRE

Comités, clubs de sport et équipes départementales étaient de retour sur le terrain cet été pour sillonner 17 communes du département. Nouveauté cette année, la présence des équipes de la Bibliothèque Départementale de l'Indre, venues présenter leurs différentes animations dans le cadre des Olympiades Culturelles.

12 JUILLET



SANTÉ

LE LABORATOIRE REJOINT TERANA

INDRE

Depuis le 1^{er} juillet, le laboratoire départemental d'analyses de l'Indre a rejoint le groupement d'intérêt Terana. Cette décision témoigne de la détermination à maintenir un service public de proximité essentiel pour la sécurité sanitaire, la qualité environnementale et la prévention des maladies animales, tout en préservant la mission de santé publique pour surveiller et prévenir les risques sanitaires et épidémiologiques.

TOURISME

PEAU NEUVE POUR L'OFFICE DE TOURISME

LEVROUX

Le 12 juillet, la Ville de Levroux a inauguré son nouvel office de tourisme, une réalisation soutenue par le Département de l'Indre. Porté par la Communauté de communes Levroux Boischaud Champagne, l'office de tourisme est la porte d'entrée pour découvrir Levroux et les neuf autres communes du territoire. Les visiteurs peuvent y trouver brochures, guides, cartes postales, affiches, mugs, ...

12 JUILLET



22 AOÛT



CYCLISME

L'ÉQUIPE DE FRANCE A BRILLÉ

VATAN

La 3^e étape du Tour de l'Avenir a vu l'équipe de France réaliser une très bonne performance avec une seconde place lors du contre-la-montre par équipes. Le parcours entre Vatan et Issoudun offrait des conditions idéales pour cet exercice exigeant. Cette étape a été une véritable démonstration de l'engagement et de la détermination des coureurs.

1^{ER} SEPTEMBRE

MUSIQUE

LE TOUR VIBRATION MET LE FEU !

CHÂTEAURoux

Une ambiance de folie avec une foule immense de 15 000 spectateurs réunie le vendredi 1^{er} septembre à Châteauroux pour le TOUR VIBRATION !

10 artistes se sont relayés, donnant le meilleur d'eux-mêmes à une foule en liesse, reprenant en chœur les chansons. De quoi mettre le feu à la Place Voltaire !



INAUGURATION

DES PROJETS CONCRÉTISÉS

MONTGIVRAY

Le Département de l'Indre a récemment contribué au financement de plusieurs projets dans la commune de Montgivray. Ces projets comprennent la réalisation d'un city-stade, la construction d'une fontaine, la restauration de la voûte de l'église et la création d'un espace de co-working. De belles réalisations dédiées aux habitants.

14 SEPTEMBRE



14 SEPTEMBRE



CÉRÉMONIE

L'INDRE PARÉ D'OR

POITIERS

Lors de la cérémonie des D d'Or qui se déroulait à Poitiers au Futuroscope, le Département de l'Indre a été récompensé d'un D d'Or dans la catégorie sport pour le projet de la plaine de beach et de la halle connectée réalisé à la Plaine Départementale des Sports. Un prix spécial pour la neuvième place du département dans la catégorie des Départements préférés des Français a également été remporté.



VILLEDIEU-SUR-INDRE

Déviation de Villedieu-sur-Indre : les travaux sont lancés !

Très attendue par les habitants de Villedieu-sur-Indre et par les usagers, la déviation de la RD 943 de la route de Tours est le projet routier majeur du Département.

Le premier enjeu de la déviation est de faciliter le trafic sur cet axe très emprunté. Plus de 10 000 véhicules dont 900 poids-lourds traversent quotidiennement le centre de Villedieu-sur-Indre, dégradant la qualité de vie des habitants et source d'insécurité routière.

La construction de cette déviation permettra d'améliorer la sécurité pour les usagers de cet axe structurant Châteauroux-Tours et de fluidifier la circulation en assurant en particulier le report des poids lourds.

Après une longue phase d'études et de procédures administratives, le projet est désormais lancé. Les premiers coups de pelle ont été donnés fin août. Les travaux sur le tracé concernent la réalisation de terrassements préparatoires à la réalisation de 6 ouvrages d'art. Au total, plus de 25 000 m³ de terre seront remués au cours des prochains mois pour cette première phase de travaux avant d'engager au printemps 2024 les terrassements sur l'ensemble du tracé. Les travaux de l'axe de près de 6,5 km devraient être terminés fin 2025.

Montant de l'opération
25 000 000 €

pris en charge intégralement par le Département

Le saviez-vous ?

Les routes départementales de l'Indre sont les meilleures de la région Centre-Val de Loire ! 96 % des routes départementales de l'Indre sont en bon état et seulement 4 % ont besoin d'un entretien préventif, selon le dernier Baromètre des infrastructures de la transition écologique établi par la Cellule économique régionale de la construction.



▶ Découvrez le chantier en vidéo en scannant le QR Code





POMMIERS, DUN-LE-POËLIER

Des nouveaux commerces de proximité en vue

La commune de Pommiers souhaite redynamiser son centre-bourg en réhabilitant un local qui était vacant. Le projet consiste à y installer un commerce multi-services modernisé avec un espace de restauration et un coin bar. Les travaux nécessaires pour la mise en place de ce projet ont été prévus et les futurs exploitants, Mme Guilbaud et M. Gaufilet, sont ravis. Leur sens de l'accueil devrait participer à l'attractivité du commerce. Dans le cadre du Fonds Départemental

d'Aide au Maintien des Activités Commerciales en Zone Rurale, la collectivité a obtenu une subvention de 50 000 €.

De même, la commune de Dun-le-Poëlier bénéficie également d'une subvention départementale de 46 823 € pour la rénovation d'un bâtiment qui accueillera de nouveaux gérants, Mme Poulain et M. Cassan. Ils sont très enthousiastes à l'idée de recréer un lien social entre tous les habitants de la commune.

VINEUIL

Réouverture de la boulangerie

Fermé depuis peu, le dépôt de pain de Vineuil vient de trouver un nouveau reprenneur en la personne de monsieur Christophe Le Meut, boulanger-pâtissier à Saint-Maur désirant créer un établissement secondaire.

Une réouverture qui fait la fierté de Bernard Bachellerie, maire de Vineuil « *La boulangerie est le seul et unique commerce alimentaire du village ; trouver un artisan qui souhaite s'installer en zone rurale devient compliqué. C'est une véritable chance que nous avons eue ! Nous avons fait quelques travaux de rénovation et procédé à l'acquisition d'une vitrine réfrigérée pour les pâtisseries. Un peu de snacking et un rayon traiteur sont également à disposition ainsi qu'un rayon épicerie* ».

L'ouverture de la boutique est prévue courant octobre.



CROZON-SUR-VAUVRE

L'ancien bar reprend vie !

Acquis en 2018 par la municipalité de Crozon-sur-Vauvre, l'ancien bar restaurant du village fait l'objet d'importants travaux de réhabilitation qui permettront au lieu de retrouver de sa superbe.

Autant de travaux pour lesquels le Conseil départemental a été sollicité au titre du Fonds Départemental des Travaux d'Équipements à vocation socio-culturelle.

L'association "À la bonne Vauvre", qui devrait très prochainement occuper les locaux souhaite redonner vie à ce bâtiment via un bar associatif. Un lieu intergénérationnel attractif et dynamique qui proposera aux habitants la vente de produits locaux et servira de lieu culturel.



CHABRIS, VAL-FOUZON, ÉCUEILLÉ

Trois projets sportifs pour trois communes dynamiques !

Le Département soutient les projets d'installation de nouveaux équipements sportifs. Un élan de modernisation qui favorise l'accès aux loisirs sur l'ensemble du territoire. C'est au titre du Fonds Départemental de Rénovation et de Réhabilitation des Équipements Sportifs que nous mettons un coup de projecteur sur trois communes et leurs projets.

CHABRIS



La commune de Chabris et ses 2 800 habitants pourront bientôt profiter d'un terrain multisports ouvert à tous : city stade accueillant but brésilien, handball, basket, football, le tout avec un accès aux personnes à mobilité réduite. Un parcours de santé avec 9 éléments de fitness (rameur, balancelle, abdos double, chaise romaine ...) viendra compléter ce site sportif. Une subvention de 58 268 € a été accordée par le Département pour la réalisation de ces travaux.

VAL-FOUZON



La commune de Val-Fouzon, envisage la création d'un espace multisports répondant aux besoins des usagers multigénérationnels : espace de fitness avec vélo elliptique, rameur et pyramide à corde ou tyrolienne pour enfants. Le Département subventionne ce projet à hauteur de 10 000 €.

ÉCUEILLÉ



La commune d'Écueillé envisage des travaux d'aménagement et de mise aux normes de son terrain de football : système d'arrosage, pare-ballons, abris de touche, but et installation d'une main courante, et ce pour un montant de travaux estimés à 29 149 € et subventionné par le Département à hauteur de 4 372 €.



MÉZIÈRES-EN-BRENNE

Les 2 ponts de "La Relette" de nouveau accessibles !

Dans le cadre du programme de travaux sur les ouvrages d'art, le Département a entrepris la réhabilitation et la reconstruction de 2 ponts du lieu-dit "La Relette", situés sur la rivière la Claise, commune de Mézières-en-Brenne.

Cette opération s'inscrit dans l'objectif de garantir la sécurité des usagers tout en assurant la conservation du patrimoine de la Collectivité.

Les deux ouvrages existants présentaient de nombreux désordres structurels nécessitant la mise en place de mesures de restriction de la circulation.

Le premier pont, présentait, entre autres, un problème d'étanchéité, une structure métallique corrodée et une portance des sols insuffisante qui s'avérait dangereuse. Les travaux de réhabilitation ont consisté tout d'abord à la démolition du tablier existant et à

sa reconstruction, incluant la pose de garde-corps normalisé et la réalisation d'une chaussée neuve élargie à 3,60 mètres.

Le second pont, quant à lui, présentait des fissures importantes et un important défaut d'étanchéité, qui a entraîné sa démolition complète et la construction d'un nouvel ouvrage d'art plus sécurisé, en béton armé avec pose de garde-corps normalisé et son élargissement à 3,60 mètres.

L'ensemble des travaux a été réalisé entre avril et août 2023, pour un montant total de 459 000 € TTC, entièrement financé par le Département de l'Indre.

ARGENTON-SUR-CREUSE

Projet de recyclage des eaux pour arroser le pôle sportif

La commune d'Argenton-sur-Creuse a pour projet la mise en place d'un dispositif de recyclage des eaux pluviales, des eaux de débordement et de vidange de la piscine afin d'arroser l'ensemble du pôle sportif des Marais. À ce titre, elle s'est conformée à la réglementation en installant un compteur pour suivre la réduction de consommation d'eau et à veiller à la bonne intégration paysagère du dispositif.

La commune a bénéficié du Fonds d'Action Rural et d'une subvention de 10 000 € est attribuée à la commune d'Argenton-sur-Creuse au titre du Fonds Départemental d'Adaptation au Changement Climatique.





À la découverte de Celon

Située dans la région du Boischaud-sud, Celon est une commune historique, marquée par son château médiéval mais aussi par un axe routier emblématique. Destination Celon et ses projets à profusion !

Celon, une commune traversée par la Nationale 20 qui n'a rien perdu de son charme. À proximité d'Argenton-sur-Creuse s'érige un château médiéval du XV^e siècle parfaitement conservé accueillant aujourd'hui des manifestations et des séminaires. Dès l'entrée de la commune, nous ressentons l'histoire de Celon dont le développement s'est fait autour de l'axe qui joignait Paris à Toulouse. Des entreprises au centre historique, en passant par une multitude d'arbres fruitiers à disposition des habitants, Celon se caractérise par un esprit

familial dans lequel chacun prend part à la vie locale.

LE SAVIEZ-VOUS ?

À travers la commune de Celon, vous pourrez retrouver des tableaux réalisés par des artistes de Celon sur le thème de l'arbre. Ce projet, porté par l'association « Animer et Créer à Celon » n'en finit pas de grandir avec bientôt quatre nouveaux tableaux qui seront installés dans la commune. À vous de retrouver ces panneaux et de suivre au fil des années la multiplication de ces œuvres.



Entretien avec

Alain Bossard

Maire de Celon depuis 2020



Le milieu associatif, une force incontournable de Celon ?

La commune de Celon se caractérise par son tissu associatif très présent et vecteur d'attractivité du territoire. L'association « Animer et Créer à Celon » permet au château d'être la plaque tournante de la commune avec l'organisation d'événements tels que le Charivari, la médiévale de Celon ou encore Darc au Pays. « Darc au Pays a été un véritable succès pour Celon et le château. Il y avait plus de monde lors de cet événement que d'habitants de la commune ». Grâce aux associations et à leur collaboration, les animations à Celon ne manquent pas et donnent à la commune un réel dynamisme grâce à celles et ceux qui souhaitent continuer à faire vivre la commune. De plus, les bénéfices réalisés par l'association du château de Celon sont régulièrement réinvestis pour de nouveaux projets communaux.

Des projets à venir pour Celon ?

À Celon, l'énergie est un sujet omniprésent pour la collectivité. En plus de vouloir remplacer l'ensemble de l'éclairage public par un éclairage à LED, la municipalité souhaite



Plus de monde lors de DARC au Pays que d'habitants de la commune

réaliser un parc photovoltaïque sur un terrain de 7 hectares afin de produire de l'électricité qui alimenterait l'ensemble des bâtiments publics. « L'énergie est un vrai sujet, dans le contexte actuel et l'explosion du prix de l'électricité, il faut que les communes trouvent des solutions économiques ».

En plus de ces projets, nous avons lancé la réalisation d'un atelier municipal et la construction d'une nouvelle maison des associations à proximité de la salle des fêtes. Cependant, le chantier a pris du retard

suite à un important incendie ayant détruit la totalité de la charpente qui était stockée à proximité. Enfin, l'école municipale devrait faire l'objet d'une rénovation dans les années à venir pour continuer d'accueillir les enfants dans les meilleures conditions.

La route mauve, un atout historique de Celon ?

« Depuis que l'autoroute passe à côté de Celon, moins de personnes empruntent la nationale 20 qui était très utilisée par le passé. Mais nous avons un grand projet associatif autour de cette nationale 20 nommée « route mauve » avec une réflexion sur le passé de cet axe routier Paris-Toulouse, traversant le centre-bourg de Celon. L'idée est de donner à cet axe important une couleur mauve avec un fleurissement du bas-côté dans des couleurs rappelant le nom de la route ». À ce projet, Alain Bossard aimerait ajouter des voies douces sur une chaussée en capacité de recevoir cet aménagement. « Nous avons une route très large et cela pourrait être valorisé grâce à des voies douces traversant Celon pour rejoindre Vigoux ».



**Les Circonscriptions
d'Action Sociale (C.A.S.) du
Département de l'Indre : le
service public de l'action
sociale à disposition des
Indriens**



LES C.A.S. EN CHIFFRES - 2022

6 940

foyers accompagnés par les professionnels
des circonscriptions donnant lieu à

→ **19 465**

interventions

→ **5 422**

visites à domicile

503

informations préoccupantes évaluées
concernant des situations d'enfants en
difficulté au sein de leur famille

4 092

bénéficiaires du RSA orientés, dont

→ **1 953**

vers un parcours d'insertion sociale

→ **926**

contrats d'insertion signés

AU TITRE DE LA PMI

8 075

interventions réalisées par les
professionnelles des circonscriptions

→ **849**

enfants vus à domicile

→ **963**

enfants vus en consultation

→ **94 %**

des enfants de 4 ans vus en bilan
en école maternelle

Au service de tous, la Circonscription d'Action Sociale agit au plus près des besoins des Indriens. Elle informe, oriente et apporte une aide ponctuelle ou durable adaptée à la situation personnelle de chacun. Elle travaille en partenariat avec les élus locaux, les différents organismes sociaux et les associations du territoire.

Le département de l'Indre est découpé en 5 territoires, correspondant à 5 Circonscriptions d'Action Sociale.

Les missions

Service public de l'action sociale, la Circonscription d'Action Sociale répond à toute demande concernant la vie quotidienne et/ou les droits sociaux de la population.

Elle accueille toute personne en difficulté, quelle qu'en soit la raison : accidents de la vie, problèmes familiaux, difficultés dans l'éducation des enfants, difficultés d'insertion sociale ou professionnelle, problèmes financiers, perte d'autonomie liée à l'âge ou au handicap, pour les aider à retrouver ou développer leur autonomie de vie et leur place dans la société.

Pour cela, la circonscription accompagne les personnes pour leur permettre d'accéder aux droits sociaux auxquels ils peuvent prétendre. Elle peut orienter les personnes vers les organismes ou autres services correspondant à leur situation spécifique.

Le Département ayant lui-même la responsabilité de la Protection Maternelle et Infantile, de la protection de l'enfance, du Revenu de Solidarité Active, du fonds de solidarité logement, de l'accompagnement des personnes âgées, la circonscription d'action sociale organise la mise en œuvre des aides et des accompagnements correspondant à ces dispositifs.

Qui est concerné ?

Service public de proximité, la Circonscription d'Action Sociale est ouverte à tous, dès lors que la personne réside sur son territoire, sans condition d'âge, de ressources, de situation familiale, sociale, etc., sans devoir procéder à une inscription préalable, ou à un dépôt de dossier ou de demande.

Quels sont les moyens mis en œuvre ?

Pour répondre aux besoins de la population sur son territoire chaque circonscription est constituée d'une équipe pluridisciplinaire de professionnels de l'action sociale : assistants sociaux, conseillers en économie sociale et familiale, infirmières, puéricultrices, éducateurs spécialisés, intervenants sociaux, personnels administratifs, médiateurs numériques qui analysent les besoins des publics afin de leur proposer une aide ou un accompagnement individualisé et adapté. Pour l'ensemble du Département, 150 professionnels sont à votre service au sein des CAS.



Les Circonscriptions d'Action Sociale sur votre territoire

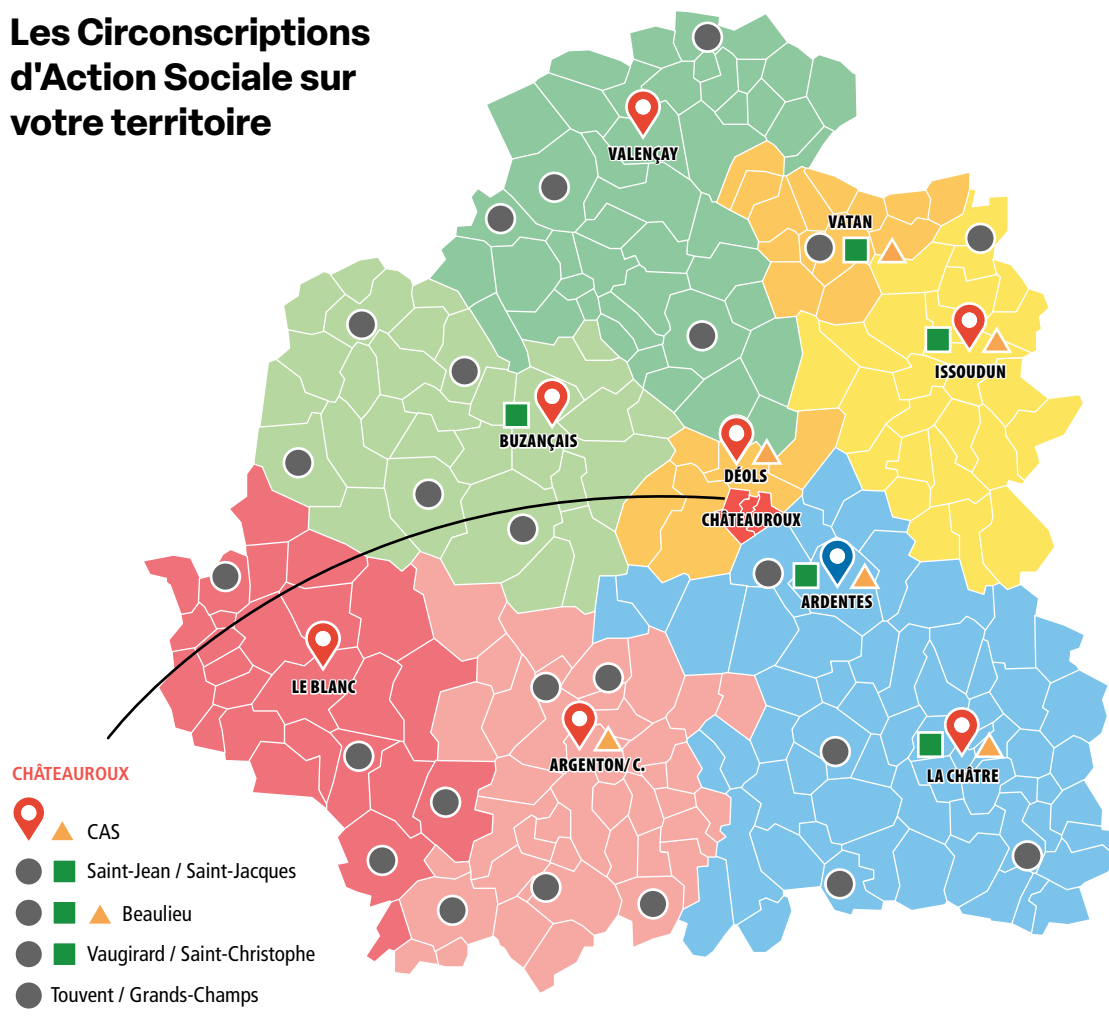

CAS Buzançais - Valençay

- Site de Buzançais
Promenade des Grands Jardins
36500 Buzançais
02 54 84 05 24
- Site de Valençay
10 rue Talleyrand
36600 Valençay
02 54 00 18 99

CAS Argenton - Le Blanc

- Site d'Argenton-sur-Creuse
67 rue Auclert-Descottes
36200 Argenton-sur-Creuse
02 54 24 10 53
- Site du Blanc
1 rue Jean Giraudoux
36600 Le Blanc
02 54 28 35 20

CAS Issoudun - Déols

- Site d'Issoudun
63 bis av. des Bernardines
36100 Issoudun
02 54 21 20 41
- Site de Déols
37-39 av. du Général de Gaulle
36130 Déols
02 54 22 25 42

CAS La Châtre

- Site de La Châtre
25 rue Fernand Maillaud
36400 La Châtre
02 54 48 23 08

CAS Châteauroux

- Site de Châteauroux
33 rue de la Gare
36000 Châteauroux
02 54 27 73 05

- Siège du site
- Annexe de la CAS de La Châtre

- Permanence réalisée par des assistantes sociales
- Permanence réalisée par des infirmières/puéricultrices pour les jeunes enfants de 0 à 6 ans
- Consultation de jeunes enfants de 0 à 6 ans réalisée par des médecins

TÉMOIGNAGES

Lara Maillochon

Infirmière de PMI à la C.A.S. de
Châteauroux



– Mon rôle est d'accompagner les familles, avant et après la naissance, avec la préparation psychologique à l'accueil de l'enfant, d'apporter des conseils pour préparer la maison, la chambre, l'achat de matériel. C'est une aide et un soutien aux parents dans ce grand changement que constitue l'arrivée d'un enfant dans une famille.

Notre accompagnement s'étale de 0 à 6 ans, avec des conseils sur-mesure : nous nous adaptons aux familles, en tissant des liens.



Nous assurons également le suivi de santé et du développement psychomoteur des enfants. Nous réalisons des bilans et orientons les parents vers les organismes de soin. Nous accompagnons également les mamans dans leur projet de reprise de leur activité professionnelle, notamment en connaissant les modes de garde.

En plus de ces missions, nous planifions des actions collectives autour de plusieurs thèmes : la parentalité, sensibilisation à l'usage des écrans, des bilans de santé...

Valérie Chausset

Assistante sociale à la C.A.S. d'Issoudun

– Notre métier consiste à accueillir, écouter, orienter vers des organismes et/ou nos collègues. Sur la Circonscription, nous recevons environ 900 foyers par an.

Notre travail, c'est avant tout la relation d'aide avec les personnes : nous les rencontrons pour évaluer toutes les possibilités afin de les amener à résoudre leurs difficultés. Également, dans le cadre de la protection de l'enfance et des majeurs vulnérables, nous avons la possibilité d'évaluer auprès de familles qui ne sont pas en demande mais pour lesquelles on nous a signalé des situations compliquées afin de voir comment les aider.

Nous accueillons tout public, du plus jeune au plus âgé. Nous effectuons des rendez-vous, des visites à domicile : chaque assistante sociale a son secteur d'intervention géographique.



Nous prenons en compte toutes les problématiques que ce soit l'accès aux droits sociaux, familiaux. Tout ce qui est lié à la santé, la dépendance, l'emploi. Tous les domaines sont vus, l'accès au maintien dans le logement, les difficultés financières, le soutien à la parentalité, le soutien aux aidants (tous ceux qui interviennent par exemple auprès des personnes âgées), l'accompagnement des personnes bénéficiaires du RSA avec le travail sur leurs compétences sociales, professionnelles. Nous pouvons également intervenir dans le cas de difficultés familiales (séparation, décès, perte d'emploi).

Nous travaillons également avec un réseau de partenaires : les France Services pour tout ce qui est lié à la dématérialisation, les mairies, les Centres Communaux d'Action Sociale, les associations caritatives, les administrations (CAF, CARSAT...), les écoles, les partenaires liés au RSA, à l'addiction...

Marie-Cécile Renut-Mercier

Responsable de la C.A.S.
de La Châtre



– Les Circonscriptions d'Action Sociale constituent un service public ouvert à tous. La circonscription de La Châtre couvre les cantons de Neuvy-Saint-Sépulchre, Aigurande, Saint-Sévère-sur-Indre, La Châtre et Ardentes. Cela représente environ 2500 familles rencontrées chaque année.

Mon rôle en tant que responsable est de manager une équipe de 22 professionnels du social. Mon expérience me permet de pouvoir plus facilement prendre du recul, et apporter un conseil adapté.

Nous réalisons des projets d'action collective avec des partenaires du territoire afin de porter et de représenter le Conseil départemental. Par exemple, actuellement, nous sensibilisons les secrétariats de mairie et les France Service par le biais de réunions d'information sur les missions du service social et sur les réponses qu'ils peuvent apporter aux usagers qui viennent les voir, comment ils peuvent mieux les orienter.

Dans un tout autre registre, nous menons un projet sur l'année autour de l'utilisation des écrans. Des actions collectives avec les parents et les enfants ont déjà été menées au sein de la Circonscription, nous avons également mis en place des actions dans les écoles et avons mobilisé les partenaires du territoire (éducation nationale, la mission locale, France addiction, etc.) afin d'imaginer une journée de prévention où tous les acteurs vont proposer et initier des actions précises.



Circonscription et... RSA

Le Département assume la responsabilité de la gestion du Revenu de Solidarité Active (RSA). Bien que la Caisse d'Allocations Familiales (CAF) ou la Mutualité Sociale Agricole (MSA) assurent le versement du RSA, c'est le Département qui finance cette prestation sociale.

Les professionnels des circonscriptions accompagnent les personnes éligibles afin de faciliter l'ouverture de leurs droits au RSA. Ils évaluent également les besoins et la situation des bénéficiaires du RSA et les orientent vers la réponse la plus adaptée à leur situation.

Dans le cas où l'insertion professionnelle est la réponse appropriée, Pôle Emploi prend le relais pour aider les bénéficiaires à trouver un emploi. Pour les personnes dont les difficultés sociales sont trop importantes pour permettre une insertion professionnelle, les professionnels de la circonscription fournissent un accompagnement personnalisé pour les aider à résoudre ces difficultés. Ils mobilisent pour cela diverses actions organisées par le Département ou d'autres partenaires.

Circonscription et... Protection Maternelle et Infantile

La Protection Maternelle et Infantile (PMI) accompagne les femmes enceintes et les parents pour assurer le développement optimal de l'enfant de 0 à 6 ans.

Les professionnels de la circonscription sont chargés d'assurer les missions de la PMI en proposant des consultations, des visites à domicile, des permanences et des bilans en école maternelle. Leur objectif est d'accompagner les parents dans leur rôle et de veiller à la satisfaction des besoins fondamentaux de l'enfant, notamment en termes de surveillance du bon développement, de vaccinations, de prévention en santé et de modes de garde.



Circonscription et... Protection de l'enfance

Les professionnels de la circonscription interviennent dans le cadre de la protection de l'enfance pour assurer plusieurs fonctions clés, notamment :

- Le soutien éducatif et matériel aux parents afin de les aider à remplir leur rôle parental.
- Le recueil et l'évaluation des situations d'enfants en difficulté, en risque ou en danger (informations préoccupantes).
- L'élaboration et la mise en œuvre d'un plan d'aide pour permettre aux parents de résoudre les difficultés évaluées en collaboration avec les autres professionnels du Département (service de l'Aide Sociale à l'Enfance - ASE) ou d'organismes partenaires du Département (service d'accompagnement éducatif, services de soins, établissement d'accueil).

LES ACTUALITÉS

UN NOUVEAU NOM

Les Circonscriptions d'Action Sociale vont bientôt changer de nom afin de faciliter leur identification et d'éviter toute confusion avec les "CCAS" (Centres Communaux d'Action Sociale), qui sont les services sociaux des communes. Ainsi, la Circonscription d'Action Sociale sera désormais connue sous le nom d'"Espace social de proximité - 36".

DES NOUVEAUX LOCAUX

Afin d'améliorer les conditions d'accueil du public et de fournir des espaces de travail mieux adaptés aux besoins des professionnels, deux projets importants ont été lancés :

- Le déménagement de la circonscription du Blanc, actuellement située au sein du centre social, vers de nouveaux locaux à proximité du collège.
- La construction d'une nouvelle circonscription à Châteauroux, en lien avec une réorganisation des équipes intervenant sur la communauté d'agglomération castelroussine et relevant aujourd'hui des circonscriptions de Châteauroux, Issoudun Déols et La Châtre.



Offrir les meilleures conditions d'apprentissage, une des priorités du Département

Le Département assure la construction, les grosses réparations, l'équipement et le fonctionnement des 27 collèges publics de l'Indre ainsi que la restauration. Mais le Département va au-delà de cette compétence obligatoire en accompagnant également les plus jeunes et en soutenant l'enseignement supérieur. Zoom sur les missions de la Direction de l'Éducation et des Transports.

Des collèges modernes et accessibles

Le Département de l'Indre poursuit chaque année ses investissements en faveur des collégiens, des enseignants et du personnel administratif et technique. Cet effort constant vise à offrir les meilleures conditions d'accueil pour l'ensemble du personnel et les élèves, dans des établissements entretenus et modernisés pour répondre aux enjeux d'aujourd'hui notamment environnementaux.

En 2023, un programme de 10,5 millions d'euros de travaux a été voté et 9 millions d'euros seront réalisés

cette année sur ce volet essentiel de la politique départementale. La transition énergétique et l'adaptation au changement climatique sont aujourd'hui les deux axes majeurs des investissements dans les collèges tout en poursuivant le renouvellement des matériels informatiques et des mobiliers. Le Département mobilise par ailleurs plus de 4 millions d'euros pour le fonctionnement courant des 27 collèges publics.

QUELQUES CHIFFRES

8 981

COLLÉGIENS

8 155 élèves dans le public et 826 dans le privé

100 %

ACCESSIBLES

L'ensemble des collèges publics est accessible aux personnes à mobilité réduite

171

AGENTS DÉPARTEMENTAUX

163 agents dédiés à la restauration et l'entretien, 4 agents à la Direction de l'Éducation et des Transports et 4 agents qui assurent la maintenance des réseaux informatiques des établissements

Les 5 priorités du Département

- Assurer la transition énergétique de nos collèges : réduction des consommations d'énergie et décarbonation
- Conduire les opérations nécessaires à l'adaptation au changement climatique
- Moderniser les services de restauration
- Maintenir un service de qualité en tout point du territoire à l'image des rénovations en cours sur nos établissements
- Doter les collèges de matériels informatiques performants

Un soutien en faveur de l'éducation

Le Département intervient en complément de ses compétences obligatoires :

- Dans le cadre du dispositif « Collégiens au Théâtre », le Département organise et finance le transport des collégiens.
- Le Département encourage l'apprentissage de la natation pour les élèves de 6^e des collèges publics et assure le financement intégral des transports vers les piscines.
- Afin de promouvoir les séjours linguistiques, le Département apporte un soutien financier aux collèges qui les organisent, en participant aux frais engagés pour les accompagnateurs des séjours. Ainsi, par exemple des élèves du collège Beaulieu ont pu partir en Allemagne et en Italie en 2023.
- Le Département soutient l'Association pour le développement de l'Enseignement Supérieur dans l'Indre, indispensable à nos étudiants. Il soutient également les étudiants titulaires d'une bourse d'État en leur attribuant une bourse complémentaire. Par ailleurs, le Département de l'Indre attribue des bourses aux étudiants ayant obtenu une mention "bien" ou "très bien" au baccalauréat et qui poursuivent leurs études supérieures.

▶ Découvrez l'interview du Président



Des actions indispensables

- Permettre le fonctionnement des collèges au travers de la dotation de fonctionnement dans un contexte de crise et d'inflation (4,030 M€ contre 2,260 M€ en 2022 soit une augmentation de 1,77 M€).
- Assurer un service de restauration de qualité
- Organiser le transport scolaire des élèves en situation de handicap



La restauration

Une alimentation de qualité est un objectif constant du Département qui s'attache à s'approvisionner en produits labellisés et en circuits courts. Un processus par étape afin d'accompagner les producteurs locaux. Face à la crise de l'énergie, le Département a voté, lors de son budget primitif, une dotation de soutien à la restauration de 287 000 €. Cette attribution aux collèges leur permet ainsi de maintenir le niveau de service de la restauration scolaire sans impact sur le prix du repas pour les familles pour cette année.

La récupération et le traitement des biodéchets des restaurants scolaires seront prochainement expérimentés dans 13 collèges de l'Indre.

CULTURE

Ma Carte 36 : encourager la découverte culturelle des collégiens

Le Département de l'Indre lance un nouveau dispositif pour les collégiens dès la rentrée scolaire 2023-2024. Baptisé "Ma Carte 36" (anciennement PASS 3C), ce programme permet à chaque collégien résidant dans le département de bénéficier de 36 € à utiliser librement chez les partenaires référencés. Les enseignes partenaires sont des enseignes culturelles : librairies, des châteaux, cinémas...

L'objectif de ce dispositif est d'inciter les jeunes à découvrir et s'intéresser à la culture sous toutes ses formes.



SPORT

Licence Sport en Indre 6-17 ans : aide aux adhésions sportives pour les enfants en club

Vous inscrivez votre enfant dans un club fédéral délégataire unisport. Dès la prise de la première adhésion dans un club sportif adhérent à ce type de fédération, le Département vous rembourse une somme liée au coût annuel de l'adhésion.

Si votre enfant souhaite pratiquer un 2^e sport, la Licence Sport en Indre 6-17 ans propose également une aide pour le paiement de la seconde licence. Cette aide correspond au coût réel de la licence fédérale plafonnée à 50 € sur l'adhésion annuelle payée intégralement au club.



Pass Collégiens

NOUVEAU ! Le Département rembourse 10 € sur le coût de la licence à une association sportive d'un collègue (UNSS ou UGSEL).



LITTÉRATURE

Escapages : c'est parti pour une nouvelle aventure littéraire !

C'est un moment que les amoureux de la lecture attendent avec impatience : Escapages, le prix littéraire départemental de l'Indre, est sur le point de débiter.

Cette année, une toute nouvelle catégorie Young Adult vient s'ajouter, portant ainsi à 9 le nombre de catégories.

Vous avez jusqu'au mois de mai pour plonger dans ces ouvrages soigneusement sélectionnés et voter pour votre livre coup de cœur. Rappelons que l'édition précédente a suscité l'enthousiasme de plus de 14 000 lecteurs !

Pour participer, inscrivez-vous dès maintenant auprès de votre médiathèque ou de votre établissement scolaire.

La soirée de lancement aura lieu le vendredi 13 octobre à 19h à la Bibliothèque de La Châtre.

Réserviste, s'engager au service de l'intérêt général

Ils sont près de 150 hommes et femmes réservistes dans l'Indre, appelés en renfort sur des missions ponctuelles menées par la Police ou la Gendarmerie.

Vous êtes animé d'une volonté de servir, de participer activement à la sécurité d'un territoire et de ses habitants ? Alors, comme Grégory et Patrice, posez votre candidature pour intégrer la réserve opérationnelle de la Police ou de la Gendarmerie.



Grégory Bien

Il fait partie des réservistes de la Police Nationale de l'Indre, et le moins que l'on puisse dire c'est que Grégory est parfaitement épanoui dans sa mission ! Nous l'avons rencontré lors du Tour Vibration, où il participe, aux côtés des policiers, aux opérations de sécurité mises en place sur cette manifestation qui a rassemblé 15 000 personnes place Voltaire à Châteauroux.

TÉMOIGNAGES

Intégrer la Police, c'était un rêve d'enfant pour Grégory !

Il a dû suivre un autre parcours professionnel mais dès que l'occasion s'est présentée, il n'a pas hésité. À 41 ans, après avoir suivi une formation obligatoire et satisfait à toutes les conditions requises, Grégory est réserviste de la Police Nationale et peut être mobilisé jusqu'à 90 jours par an. Une mission rémunérée qu'il remplit en parallèle de son activité professionnelle.

Mais pour lui, c'est avant tout une vocation « *pour être utile, pour être acteur de la sécurité au service de la population* ».



Patrice Aucher

Un sentiment que partage Patrice Aucher, 62 ans, chef d'escadron dans la réserve de la Gendarmerie Nationale, commandant la Compagnie d'Intervention de la Réserve Territoriale de l'Indre depuis 5 ans. Retraité de la Gendarmerie, Patrice organise les patrouilles et besoins de renfort sur des interventions lors d'événements exceptionnels tels par exemple la rave party en mai dernier, les courses cyclistes... C'est pour lui l'opportunité de transmettre son savoir, de témoigner de son expérience, de poursuivre cet engagement citoyen qu'il a « chevillé au corps ». Les profils des réservistes sont très différents. De l'étudiant au retraité, du salarié de la fonction publique à l'employé d'un commerce... « *tous ont été candidats parce que très motivés pour remplir cette fonction et animés d'une réelle envie de découvrir le métier* ».

Étudiants, salariés, retraités, chaque corporation a ses propres modalités de recrutement. Toutes les informations et dépôts de candidatures sont ici :

→ www.devenirpolicier.fr/nous-rejoindre

→ www.gendarmerie.interieur.gouv.fr/recrutement

Information de dernière minute :

Jusqu'à alors réservée aux sapeurs-pompiers retraités ou au personnel administratif et technique du SDIS, la réserve opérationnelle des pompiers sera ouverte au grand public dès 2024.

**Laura
BEAU,**
ornithologue chargée
d'étude à la Réserve
de Chérine



L'ornithologie en Brenne

« Chaque jour, on se dit qu'on peut faire une nouvelle découverte avec une espèce qui n'était pas recensée dans la réserve. C'est vraiment ce qui nous fait vibrer ». Après un parcours scolaire professionnel, un BTS dans la gestion et la protection de la nature puis une licence pro et un master, Laura Beau arrive à la réserve de Chérine en 2008.

Créée en 1985, la Réserve Naturelle Nationale fait partie des milieux les plus protégés. Faisant 394 hectares en 2023, la réserve s'est étendue au fil des années pour agrandir la zone de protection et intégrer peu à peu une multitude d'espèces permettant d'avoir un panel important de la biodiversité présente en Brenne.

« Je connaissais déjà bien cette réserve. Étant originaire de la Brenne et ayant grandi dans une ferme, j'ai toujours eu une passion pour la nature, les animaux et plus particulièrement l'ornithologie. Souvent, quand les naturalistes découvrent un nouvel environnement, ils commencent par le listing des oiseaux présents. C'est tellement passionnant car accessible en un coup d'œil, il suffit de prendre ses jumelles, de scanner l'étang pour s'émerveiller

des espèces présentes ».

« Les mois de mai et juin sont formidables pour observer la biodiversité de la réserve avec les différentes migrations animales, les parades nuptiales et un foisonnement floral. Malheureusement, depuis plusieurs années, nous sommes confrontés à la dégradation des milieux à cause du changement climatique causant des phénomènes d'orages et de sécheresses exceptionnelles et l'arrivée d'espèces exotiques qui sont une catastrophe écologique provoquant une dégradation du milieu ».

Correspondance

Sylvie Caux est spécialisée dans la botanique, un domaine également important pour notre biodiversité. J'espère que son constat n'est pas aussi alarmant que le mien et surtout qu'elle fait de belles découvertes à travers le département sur des espèces florales encore non répertoriées.

Chargée de mission biodiversité

« La sensibilité à la nature a été un cadeau que j'ai reçu à la naissance ». Depuis onze ans au sein de l'association Indre Nature, Sylvie Caux, chargée de mission biodiversité n'en fini pas de s'engager pour la protection environnementale. « Je me suis passionné durant mes études pour la richesse de la botanique et sa capacité d'être marqueur d'un environnement ». Créé en 1988, Indre Nature est une association de protection de l'environnement dont les piliers sont la protection de l'environnement, des milieux, de la faune et de la flore.

« L'Indre est un département fantastique avec une biodiversité très intéressante et des milieux d'exceptions. Pour avoir travaillé dans plusieurs départements, je suis émerveillée par la richesse de nos paysages et la diversité biologique qui s'y développe ». Depuis plusieurs années, Indre Nature développe une base de données (OBS Indre) gratuite, à disposition de tous et participative pour inventorier les espèces de l'Indre et leur répartition géographique. « Cet outil est formidable car il nous permet de collaborer avec les collectivités sur certains projets, de remonter les données au muséum national de Paris

et surtout d'ouvrir une porte vers le grand public et la connaissance de son territoire ».

Cependant, cette richesse est fragile pour Sylvie Caux. « On ressent un basculement depuis plusieurs années avec des inquiétudes liées au réchauffement climatique. En tant que naturaliste, nous constatons des éléments préoccupants tels que l'avancée de la date de ponte chez certaines espèces ou des périodes de floraisons bousculées. Encore plus que ce constat, certaines espèces sont en danger et dépérissent. La solution se trouve dans un effort collectif où chacun fera les gestes nécessaires pour agir globalement ».

Correspondance

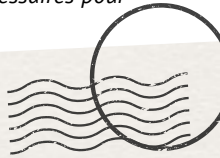

Je connais bien Laura et son travail. J'aime son enthousiasme à œuvrer sur les thématiques qui la passionnent et je lui souhaite de continuer dans ce sens car elle contribue à faire changer les choses. Nous avons besoin de personnes investies et motivées comme Laura.



Sylvie CAUX,
chargée de mission
biodiversité
chez Indre Nature



— Gaëlle Monsacré — ou l'art de la métamorphose éblouissante des calebasses

C'est à l'origine dans le sud de l'Indre que Gaëlle Monsacré a découvert l'extraordinaire potentiel artistique de la calebasse, une courge utilisée depuis des siècles comme résonateur pour le balafon¹ africain.

Armée de sa détermination, Gaëlle a entrepris des recherches approfondies sur cette étrange sphère végétale. « Intriguée par cette drôle de forme, j'ai plongé dans l'univers de la calebasse en explorant les possibilités qu'elle offrait. J'ai voulu exploiter ce matériau d'une manière nouvelle, sans trop savoir où cela me mènerait. Mon intérêt s'est porté sur son histoire, remontant à la nuit des temps, et j'ai réalisé que cette calebasse avait un potentiel artistique indiscutable. »

La Persévérance de l'Artisane

Après une année de formation en lutherie à La Châtre, Gaëlle s'est lancée dans la transformation des calebasses : « J'ai appris beaucoup avec la lutherie et quand j'ai compris que c'est avec l'univers de la lumière que j'étais plus en harmonie, j'ai réemployé les techniques apprises en lutherie, pour le travail de transformation des calebasses.





C'est mon esprit de recherche qui a parlé... ». Après une bonne dose de persévérance et grâce à son esprit de créativité, elle a donc décidé de donner vie à des luminaires exceptionnels en gravant minutieusement chaque calebasse à la main, investissant entre 15 et 20 heures de travail sur chaque pièce.

Sans formation spécifique, Gaëlle travaille aujourd'hui en parfaite autodidacte, perfectionnant sa technique avec patience au fil des années. Aujourd'hui installée dans son petit atelier à Chamorin sur la commune de Baraize, l'artisane manie le Dremel®, son unique outil, avec une habileté déconcertante. Son imagination est débordante et les effets de transparence obtenus sont surprenants. Chaque cucurbitacée est sublimée en une dentelle de rayons lumineux laissant passer une élégante lumière à travers des motifs d'une incroyable finesse.

Pour ses créations, Gaëlle utilise des calebasses en provenance du Kenya et du Mali, choisissant celles avec une coque suffisamment épaisse pour permettre ce type de gravure.

Une reconnaissance internationale

Au-delà de sa maîtrise artistique et de sa passion pour la lumière, Gaëlle Monsacré a récemment été honorée d'une reconnaissance exceptionnelle. Elle a été sélectionnée pour figurer dans le prestigieux guide "Homo Faber", une vitrine internationale de l'excellence artisanale qui met en lumière les artisans et les artistes talentueux à travers le monde. De plus, elle a été choisie pour participer au Salon des Artisans d'Art du Québec.

L'artiste indrienne brille sur la scène mondiale de l'artisanat mais reste attachée à son Berry natal. Aujourd'hui, Gaëlle souhaite partager son savoir-faire en proposant des ateliers pour créer ses luminaires uniques, perpétuant ainsi l'art de la métamorphose éblouissante des calebasses.



+ D'INFOS



contact@gaellemonsacre.com

[f](https://www.facebook.com/luminairesgaellemonsacre) [@](https://www.instagram.com/luminairesgaellemonsacre) /luminairesgaellemonsacre

1- balafon : instrument de musique à percussion



LE MUSÉE DE L'HOSPICE SAINT-ROCH

Direction Issoudun pour découvrir le musée de l'hospice Saint-Roch ; un ensemble architectural composé d'un ancien hôtel-Dieu et d'une aile contemporaine qui accueille jusqu'à la fin de l'année l'exposition de l'artiste Zao Wou-Ki, *Plage de papier*.

Suivez le guide !

De l'hôtel-Dieu au musée

Fondé au XII^e siècle, l'hospice avait pour vocation première l'accueil des pauvres et des enfants abandonnés, comme l'atteste encore la niche visible sur la façade de l'ancien hospice (emplacement d'un « tour » ou plateau tournant qui communiquait avec l'intérieur de l'hospice, avec une cloche pour avertir le personnel de l'établissement qu'un enfant était déposé).

À partir de 1502, l'hôtel-Dieu devient un lieu de soins pour malades non contagieux. Jusqu'au XVI^e siècle, son fonctionnement s'apparente à une

grosse ferme où une douzaine de personnes y travaillent alors que seulement trois personnes prenaient soin des malades.

Modifié aux XVII^e et XVIII^e siècles, l'ensemble, aujourd'hui labellisé « musée de France », comprend aujourd'hui une chapelle, des salles réservées aux malades ainsi que deux ailes abritant d'exceptionnelles collections patrimoniales dont deux Arbres de Jessé et une apothicairerie du XVII^e siècle.



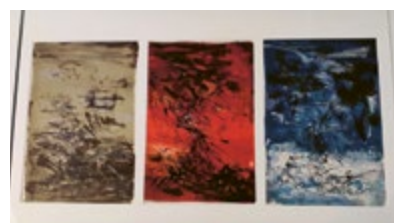
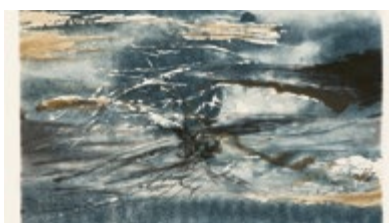
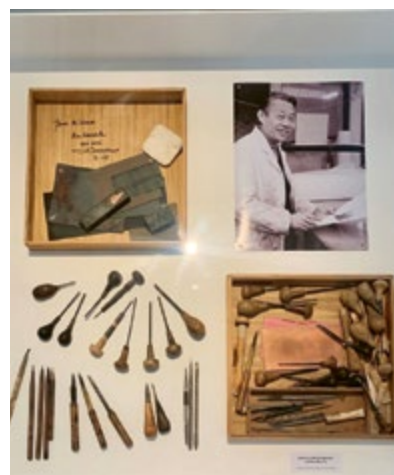

Tourné vers l'art moderne

En 1995, le musée se dote d'une première extension contemporaine signée de l'architecte Pierre Colboc destinée aux expositions temporaires. Depuis 2002, un second agrandissement accueille les collections ethnographiques de Papouasie-Nouvelle-Guinée des missionnaires de la basilique du Sacré-Cœur d'Issoudun, ainsi qu'une salle dédiée au couple d'artistes Cécile Reims et Fred Deux.

De par son architecture autant que par sa vocation muséographique, ce musée est l'alliance du passé et du présent, des richesses patrimoniales et de l'art contemporain et accueille régulièrement des expositions parmi lesquelles celle du peintre franco-chinois Zao Wou-Ki.

L'œuvre gravée et imprimée

Né à Pékin en 1920, Zao Wou-Ki baigne rapidement dans le monde de l'art, encouragé par son père, amateur et collectionneur, et son grand-père qui l'initie à la calligraphie. Après des études de peinture traditionnelle chinoise et des techniques occidentales, il part en France en

1948 pour 2 ans afin d'y poursuivre sa formation artistique. Il y restera toute sa vie, et nouera des amitiés solides dans le monde de l'art, tout en parfaissant les différentes techniques de l'estampe.

Avec son épouse Françoise Marquet-Zao, qui a des attaches avec le Berry, l'artiste fait une première donation au musée en 2008 : une grande encre de Chine. Après le décès de l'artiste, son épouse fait une deuxième donation, celle de la collection personnelle du peintre, composée de 90 œuvres de 56 artistes. Enfin une troisième en 2022 : 353 estampes et 27 livres de bibliophilie qui sont confiés au musée (sur une production de 400 estampes), faisant du site le fonds de référence pour l'œuvre gravée et imprimée de Zao Wou-Ki.

Aujourd'hui cette donation fait l'objet d'une exposition temporaire composée de 200 estampes qui présentent de manière chronologique le parcours de l'artiste où couleur et gestuelle occupent une place prépondérante.

Zao Wou-Ki - PLAGES DE PAPIER

L'œuvre gravée et imprimée (1949-2008)

Du 17 juin au 30 décembre 2023



+ D'INFOS

Musée de l'Hospice Saint-Roch
 Mercredi à dimanche : 10h-12h /14h-18h
 02 54 21 01 76
www.museeissoudun.tv
 /museehospicesaintroch



SPORT AUTOMOBILE

CHAMPIONNAT DES RALLYES

ARGENTON-SUR-CREUSE

3 ET 4 NOVEMBRE

Le Département de l'Indre accueillera, pour la 4^e année consécutive, la dernière épreuve du Championnat de France des Rallyes 2^e division ; celle-ci pouvant être décisive pour l'attribution du titre, on peut s'attendre à ce que la fine fleur des pilotes s'affronte pour obtenir la victoire. Une nouvelle fois, les conducteurs de ces bolides offriront un spectacle de qualité à tous les passionnés de sport automobile.

Le rendez-vous est donné à tous les amateurs de sensations fortes, sur la place du Champ de Foire à Argenton-sur-Creuse, pour 11 épreuves chronométrées sur 10 communes traversées.

► Infos : www.rallye-indre.com



EXPOSITION

STATUES DANS LA VILLE

CHÂTEAUX

12 OCTOBRE AU 12 JAN.

Les Archives Départementales accueillent une exposition consacrée aux statues élevées à la mémoire des grands hommes et femmes de la région. Mécanismes de la commande, organisation des concours, réalisation de l'œuvre à partir des esquisses et vie du monument après son inauguration sont décryptés et expliqués dans le détail. Une exposition qui permet d'ouvrir les yeux sur ce patrimoine urbain que nous côtoyons chaque jour.

► Infos : www.archives36.fr



FESTIVAL

LISZTOMANIAS

CHÂTEAUX, LEVROUX

20 AU 25 OCTOBRE

Lors de cette 22^e édition, sise à proximité de chez George Sand, que Liszt aima et fréquenta, il sera évoqué les femmes que le compositeur admirait, amies, élèves ou interprètes, et qui ont marqué sa vie. Ainsi Marie d'Agoult, Caroline de Sayn-Wittgenstein, Pauline Viardot, Clara Schumann et d'autres ; sans parler de Cosima, sa fille, future Cosima Wagner... La programmation de cette année sera en conséquence exclusivement féminine.

► Infos : lisztomanias.fr

EXPOSITION

ARCHITECTURE AU JARDIN

LE BLANC

JUSQU'AU 10 NOVEMBRE

► Infos : 02 54 37 25 20

FÊTE

BONNU EN SORCELLERIE

CUZION

22 OCTOBRE

► Infos : 02 54 47 24 51

VISITES

ATELIERS ENFANTS

NOHANT-VIC

23 ET 26 OCT. ET 2 NOV.

► Infos : 02 54 31 06 04

FÊTE

JOURNÉES DE LA POMME

NEUVY-ST-SÉPULCHRE

28 ET 29 OCTOBRE

► Infos : 02 54 30 94 35



COURSE À PIED

EKIDEN, LE MARATHON

CHÂTEAUROUX

12 NOVEMBRE

Vous êtes passionné de course à pied ou vous cherchez simplement à relever un nouveau défi sportif ? Ne manquez pas l'Ekiden de Châteauroux ! Cette course de relais de marathon unique en son genre se déroule chaque année dans Châteauroux et rassemble des équipes de six coureurs pour une matinée de sport et de convivialité. Avec un parcours traversant les rues historiques, l'Ekiden est l'occasion idéale pour découvrir la ville tout en pratiquant la course à pied. Alors, n'hésitez plus et inscrivez-vous dès maintenant pour participer à cet événement sportif populaire !

► Infos : www.ekiden36.fr/2023/



ÉVÉNEMENT

FÊTE DE LA CHÂTAIGNE

ÉGUZON

30 AU 1ER NOVEMBRE

La 37^e Fête de la Châtaigne d'Éguzon aura lieu les mardi 31 octobre et mercredi 1^{er} novembre avec un programme chargé ! Les randos pédestres s'étaleront sur 3 jours : 30, 31 octobre et 1^{er} novembre. La Boissellerie des bricoleurs vous accueillera le lundi 30 octobre place de la Côtelette. Ne manquez pas cette occasion de découvrir les richesses de la région et de profiter d'un programme chargé en festivités !

► Infos : www.fete-chataigne-eguzon.com



SALON

GASTRONOMIE ET VINS

CHÂTEAUROUX

17 AU 19 NOVEMBRE

Ne manquez pas le Salon de la Gastronomie et des Vins de Châteauroux du 17 au 19 novembre ! Découvrez des produits locaux et régionaux de grande qualité, assistez à des démonstrations culinaires animées par des chefs renommés et savourez des vins exceptionnels. Un événement culinaire à ne pas manquer !

Alors n'hésitez plus, rendez-vous au salon pour un voyage gustatif inoubliable !

► Infos : www.chateauroux-metropole.fr

ÉVÉNEMENT

FESTIVAL DE LA GUITARE

ISSOUDUN

2 AU 4 NOVEMBRE

► Infos : 02 54 03 08 18

MUSIQUE

SCÈNE OUVERTE

CHÂTILLON-SUR-INDRE

17 NOVEMBRE

► Infos : 02 54 38 74 19

SORTIE

BERRY NATURE

ROSNAVY

19 NOVEMBRE

► Infos : 06 45 40 00 62

Vous cherchez
d'autres idées de
sorties ?

Rendez-vous sur
www.36sorties.fr



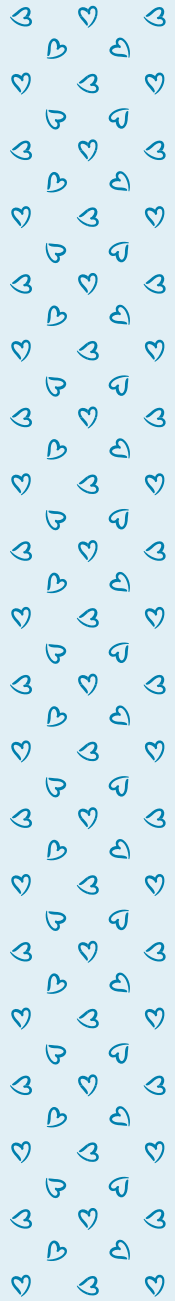

SALON DES CÉPAGES RARES

SAINTE-LIZAIGNE

Sainte-Lizaigne accueillera samedi 21 octobre le 4^e Salon des cépages rares. Une très belle occasion de découvrir et goûter des vins disparus que des vignerons passionnés ressuscitent peu à peu.

Avec ce salon, la commune renoue avec sa riche histoire viticole et participe à son échelle à la protection de la biodiversité.

Pascal Pauvrehomme, maire de Sainte-Lizaigne et Patrick Vinatier, premier adjoint, sont intarissables sur le sujet « Sainte-Lizaigne était une région viticole importante, puisque l'on ne comptait pas moins de 900 ha de vignes, plantés à 80 % par du Genouillet. Un cépage qui revient de loin, puisque les vignes, détruites en 1883 par le phylloxera ont été remplacées par la culture des céréales. Alors qu'il était considéré comme définitivement disparu dans les années 80, 3 pieds de vigne résistèrent dans une vigne paysanne, près d'Issoudun. 35 ans plus tard, nous avons planté une vigne avec 1 000 pieds. Depuis

+ D'INFOS



02 54 04 00 16

cepagesdhieretdedemain@gmail.com

 /Cépages d'hier et de demain

2020, 4 000 pieds forment la vigne mère officielle du cépage. Tous les viticulteurs qui veulent planter ce cépage doivent passer par les greffons de cette vigne ».

Deux ans plus tard, la commune plante 3 000 pieds, et « depuis 2023, un commodat (prêt à l'usage) est attribué à Amy O'Reilly, vigneronne passionnée qui exploite ces parcelles. Inscrit en 2011 au Catalogue officiel des variétés de vigne, le Genouillet donne un vin léger, frais, riche en acidité et peu alcoolisé. Le Genouillet se greffait plus difficilement que les autres cépages, et était plus tardif. Ces qualités redeviennent intéressantes en raison du réchauffement climatique. C'est pour cela que nous sommes persuadés que les cépages anciens ont toute leur place dans la viticulture ».

Conférence, dégustations, salon des vins rares et des vins du Berry et dîner de gala sont au programme de cette nouvelle édition, qui rassemblera, une fois de plus, un public fidèle.



Avec 108 articles, 76 contributeurs et 352 pages, La Bouinotte a réalisé un magnifique ouvrage sur ce qui fonde l'identité du Berry. Dans vos librairies à partir du 20 octobre !



Catel et Claire Bouilhac adaptent le premier roman de George Sand, Indiana. Un roman graphique qui interroge avec férocité la vie conjugale au XIX^e siècle. Édition Dargaud



Une expo, un livre, un événement passé ou à venir dans l'Indre... Vous souhaitez nous partager vos coups de cœur ? **Écrivez-nous par email à dircom36@indre.fr**

Vos coups de cœur seront intégrés dans la prochaine édition du MAG36





Lac d'Éguzon : village englouti

Légende ou intox ?



Un peu d'histoire

L'histoire du barrage d'Éguzon commence en 1908, quand l'entrepreneur Léon Chagnaud présente plusieurs projets de barrages, car il devient nécessaire d'augmenter la production d'électricité afin d'alimenter les industries de la région :

→ **1917** : premiers coups de pioche pour la réalisation des fondations

→ **1922** : après 7 projets réétudiés, l'entrepreneur Léon Chagnaud peut enfin lancer le chantier de construction où s'activent plus de mille ouvriers.

→ **1926** :

- le barrage est officiellement inauguré le 5 juin et est le plus puissant d'Europe,
- le 17 juin, il fournit de l'électricité à la ville de Paris.

→ **1935** : le 29 avril, l'électricité produite par le barrage sert à l'alimentation des caténaires de la ligne de chemin de fer Paris-Toulouse entre Châteauroux et Limoges.

Le barrage d'Éguzon devient rapidement un objet de curiosité pour de nombreux visiteurs. Il est le plus grand lac de la région Centre, d'une longueur de 17 km avec une retenue d'eau de plus de 312 hectares. Pour vérifier l'état de l'infrastructure, des vidanges complètes ou partielles vont être organisées, en 1954, 1967 et 1988.

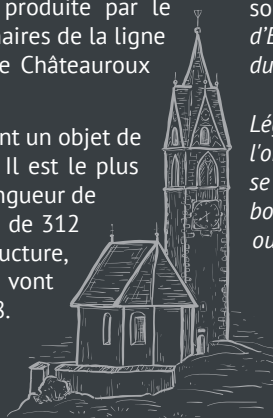

C'est lors de la 2^e vidange que la légende du "village englouti" voit le jour

• **1^{re} version** : M. Roland Esteve est employé comme passeur de rive sur le lac depuis 1965. Il se doit d'être présent sur les rives même lors des vidanges. Excédé, que des centaines de visiteurs lui demandent continuellement de leur indiquer l'emplacement du village englouti, il va chercher une pierre en forme de croix et la dépose, en cachette, sur le pignon d'un des sept moulins engloutis suite à la construction du barrage. Ensuite, il leur désigne celui-ci comme l'église du hameau disparu. La légende est née !

• **2^e version** : M. Roland Esteve amplifie son histoire, proposant aux nombreux visiteurs de tendre l'oreille afin d'entendre distinctement les cloches de l'église qui sonnent !

La légende perdure : 2012, Arnaud s'offusque sur les réseaux sociaux : « Il y a une vingtaine d'années, ils avaient vidé le lac d'Éguzon. Au fond, il y a un village englouti, sacrifié sur l'autel du nouveau barrage ! »

Légende Urbaine : histoire contemporaine extraordinaire, que l'on fait passer pour vraie mais qui est sans fondement et qui se répand par le bouche à oreille ou par Internet.

▶ Découvrez des vidéos d'archives du barrage d'Éguzon



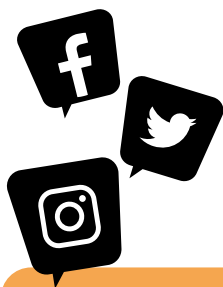

CELA SE PASSE SUR — les réseaux —

8 septembre



@indre36



👍 125 likes 💬 8 commentaires

Beau succès pour les séances d'aquagym offertes par le Département de l'Indre !

Les 3 séances proposées hier dans le cadre de l'opération "36 Minutes de Sport/Jour", à la Plaine Départementale des Sports de l'Indre, affichaient complet.

Pour la prochaine animation, restez bien attentifs, nous communiquerons bientôt sur nos réseaux sociaux.

**Vous aussi postez vos photos
avec le hashtag**

#INDRE

18 septembre



@phil_daurat_photographie

👍 71 likes 💬 9 commentaires

Argenton-sur-Creuse
La Venise du Berry

Un bel arc en ciel juste avant le coucher du soleil
#indre

15 septembre



@toinetevin

👍 4 likes

Casse-croûte à base d'écrevisse de Louisiane pour ce canard chipecou

#canardchipecou #canard #écrevisse delouisiane
#nature #sauvage #indre

Ne laisser personne au bord du chemin et être au plus près des personnes qui en ont besoin.

Telle est la première mission du Département. De la Protection Maternelle et Infantile à l'accompagnement de la dépendance, de l'insertion au soutien des personnes en situation de handicap en passant par l'aide sociale à l'enfance, notre collectivité joue un rôle majeur dans les solidarités humaines.

Avec des services déployés sur l'ensemble du territoire, le Département de l'Indre assure ses compétences avec le souci permanent de la proximité et de la qualité du service public rendu. Nous sommes attentifs aux problématiques de nos concitoyens, dans un contexte d'inflation qui a de fortes répercussions sur le budget des ménages. Ainsi, nos initiatives, possibles grâce à notre bonne gestion budgétaire, dépassent bien souvent notre champ d'action.

Cette année, nos dispositifs d'aides aux collégiens et leurs familles se renforcent et favorisent l'accès à la culture et au sport. Parallèlement, la Majorité départementale a décidé de ne pas augmenter le prix des repas, malgré l'augmentation qui perdure du coût des denrées et de l'énergie.

L'accompagnement de nos administrés nécessite des initiatives qui partent des territoires. Les collectivités restent ainsi en première ligne et doivent être particulièrement ingénieuses dans

un contexte où elles sont de plus en plus sollicitées. C'est une lourde responsabilité qui nous anime au quotidien et qui reste au centre de nos missions d'élus. Face à l'augmentation de nos dépenses, à la baisse de nos recettes, face aux conséquences des décisions imposées par l'État, il nous faut repenser nos modes de fonctionnement et nos projets. La perte d'autonomie financière reste un frein dans les projets qui s'inscrivent sur le long terme. Malgré tout, nous œuvrons au quotidien pour construire l'avenir de l'Indre.

Sur tous les fronts, le Département l'est, plus que jamais et incontestablement.

Toutes les actions menées en matière d'aménagement, de modernisation et d'animation du territoire concourent à l'attractivité de l'Indre. Notre département attire, séduit, donne envie de le visiter, d'y travailler et de s'y installer. Rendre fiers les habitants, c'est aussi le sens de notre travail !

Cette rentrée confirme ainsi l'action politique volontaire et engagée que nous mettons en œuvre chaque jour, avec passion et détermination. D'ailleurs, parmi les initiatives saluées et récompensées récemment lors de la cérémonie de remise des trophées « D d'or », le mois dernier au parc du Fururoscope à Poitiers, l'Indre a été mis à l'honneur avec deux trophées,

l'un décerné pour les travaux sur la plaine départementale des sports, l'autre suite au vote des habitants qui ont, grâce à leur forte mobilisation, placé l'Indre dans le top 10 des Départements préférés des français.

Notre travail, au sein du Département, repose sur l'action concrète et la proximité. La ligne de conduite de la Majorité départementale est et restera la même : donner du sens à l'action publique, répondre aux préoccupations des habitants et mettre en place des actions justes, raisonnées et ambitieuses.

Le groupe des élus de la Majorité départementale : Gil AVÉROUS, Nadine BELLUROT, Régis BLANCHET, Gérard BLONDEAU, Gilles CARANTON, Nathalie CORBEAU, François DAUGERON, Claude DOUCET, Mireille DUVOUX, Marc FLEURET, Virginie FONTAINE, Nolwenn FORTUIT, Jean-Yves HUGON, Imane JBARA-SOUNNI, Lydie LACOU, Gérard MAYAUD, Frédérique MERIAUDEAU, Philippe MÉTIVIER, Chantal MONJOINT, Florence PETIPEZ, Christian ROBERT, Michèle SELLERON

Faisons le pari de l'éducation

Pour lutter contre la fracture scolaire, aggravée par le manque de moyens dans l'Éducation nationale, le département doit agir au-delà de la gestion du bâti. Ainsi, un parcours laïque et citoyen pourrait être proposé, en s'appuyant sur le dynamisme des acteurs associatifs et culturels de notre territoire, pour offrir aux établissements de nouvelles

possibilités d'actions dans le domaine de l'éducation à la citoyenneté. Face à l'inflation, il convient aussi de renforcer le Pass 36 en le portant à 50 €, comme notre groupe l'a proposé, afin de favoriser l'accès de nos jeunes à la culture, source d'épanouissement individuel et de progrès collectif.

Le groupe des élus de la Gauche Républicaine, Socialiste et Écologiste: François AVISSEAU, Lucie BARBIER, Michel BOUGAULT, Anne-Claude MOISAN-LEFEBVRE

Ma Carte 36

LA CARTE
CULTURE
DES COLLÉGIENS
DE L'INDRE

36€

valable chez
nos partenaires

Demande ta carte sur

indre.fr/macarte36

